工商晚報
THE KUNG SHEUNG EVENING NEWS
督印及承印：工商日報有限公司
香港灣仔分域街十八號
各部電話：編輯部・採訪部・營業部・廣告部・社長室・總編輯・經理室・秘書室・中區辦事處
電報掛號二〇七五 郵箱六二號
新聞紙第八四六四號
出紙兩大張售價壹毫

兩個美國調查組 來港查墮機慘案
兩個調查小組獨立任務不同

【本報訊】美國駐越軍方已派出兩個調查小組來港，對昨日墜落九龍油糖灣的美軍C－一三〇「大力士」型飛機失事事件，進行調查。

第一個小組是美海軍陸戰隊第一航空聯隊之「飛機失事調查組」，組長奄密特．安格連上校，組員威廉．哈利士中校及美海軍醫療隊羅拔E米高上尉，共三人。

另一是由美國海軍軍法執行總監處基於救範條例而組成之非正式調查小組，組長是美國海軍陸戰隊哈利奈勒上校，組員是丹賀蘭中校及保羅少校，共三人。

該兩調查小組之職權，分別如下：「飛機失事調查組」初步祇注意各項事實，是與美軍飛機安全計劃有關者。另一美海軍軍法執行總監處救範調查組，是對該次失事之情況及各項事實作一般性的調查，及調查因該失事而引起的一般民間財產損失之申訴，及對該失事原因作可能性之判斷。

該兩個調查小組是完全獨立及分別各自進行調查者，各自完成任務，不相統屬。

另外，個別參加該兩調查小組的美國人員計有：

美海軍陸戰隊航空中隊指揮官數之路中校，該航空中隊技術官曼語上尉，安全官杜爾上尉，穀歐補給官夏維少校，海軍醫療隊飛行醫官克茲遜上尉。以及洛歇飛機公司」技術專家史德嘉勒，「亞利臣公司」技術專家哥利士。另外尚有美海軍陸戰隊法律顧問金布爾中校等。

他們都是分別來自南越、日本及美國本土的。

據某些工作人員透露，死難的美軍遺物中，有些是女人所用的物品，其中有女子照片、絲襪、女人衣服、飾物等。

飛機殘骸中，只有一個機輪仍附着機身，只一隻機翼打側傾斜朝天，整堆殘骸如一座小山，達二層樓高。據說：由於調查隊須着手研究，故搬動工作小心翼翼盡量設法保存飛機原狀。

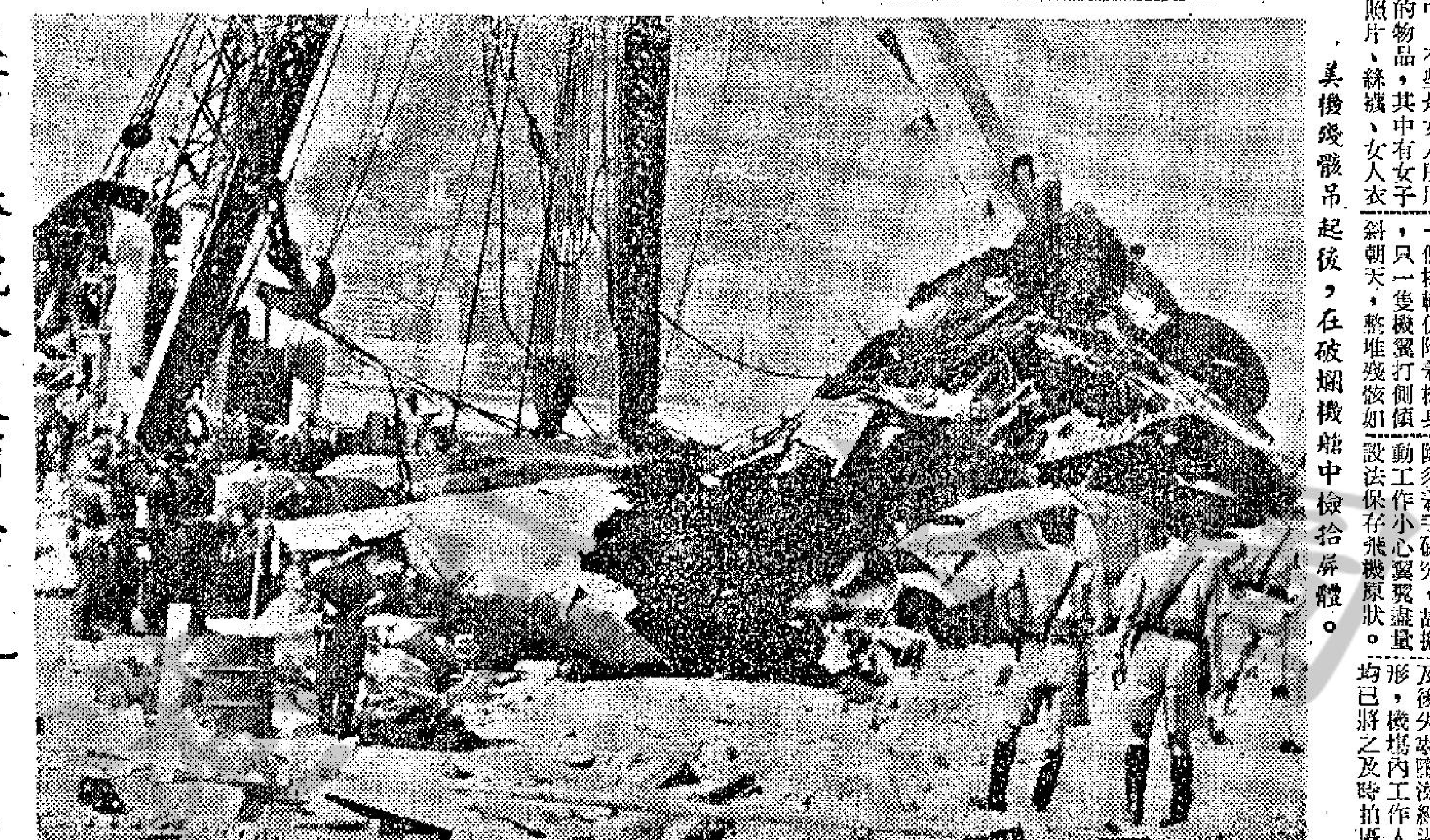

美機殘骸吊起後，在破爛機艙中檢拾屍體。

飛機殘骸雖吊起 今晨檢出三屍體
連昨日祇尋得屍體十五具

【本報訊】在港海失事的美國軍用運輸機C—一三〇「大力士」型殘骸，今晨已全部搬上岸，由五名美國專家組成的「失事飛機調查隊」，刻正着手研究失事原因。

撈屍工作，今日整個上午仍在迅速進行中，截至目前為止，已知生還者共十三人（得獲七暨八），刻仍在醫院留醫。其餘相信已罹難的五十八名美軍官兵，除昨晚已撈出十二具屍體外，今晨又檢出三具，共計發現十五具，其餘未發現的美軍人員，相信不是夾在飛機的殘骸內，就是墮海失蹤，或為海水沖到別處去了。

由於飛機殘骸堆積，故搬動屍體工作異常困難，需由兩部停泊在岸邊的起重機，把殘骸拉動，但由於機身已燒得焦黑和千瘡百孔，當起重機撥動時，飛機殘骸隨即發生「軋軋」鬆散毀壞聲，隨即又散碎下來，迄今午十一時止，發掘人員只搬出兩具屍體。其餘未發現的卅三人，估計仍需相當時間，始要撤動及處理。

警方今晨九時許，已派出大隊警員，消防員及十字救傷人員到現場工作，並把官塘九龍灣新填地海邊附近用鐵馬圍成一彎新月形，長達數百碼，劃為臨時封閉區，觀衆及採訪記者一律不准進入鐵馬範圍之內，前往採訪的各報記者，只能遠離飛機殘骸現場百餘碼進行採訪。由於這種遠距離採訪極為困難，各報記者曾通過協助採訪的政府新聞官向警方交涉，要求准許進入鐵馬內劃定範圍採訪，但不為警方接納。

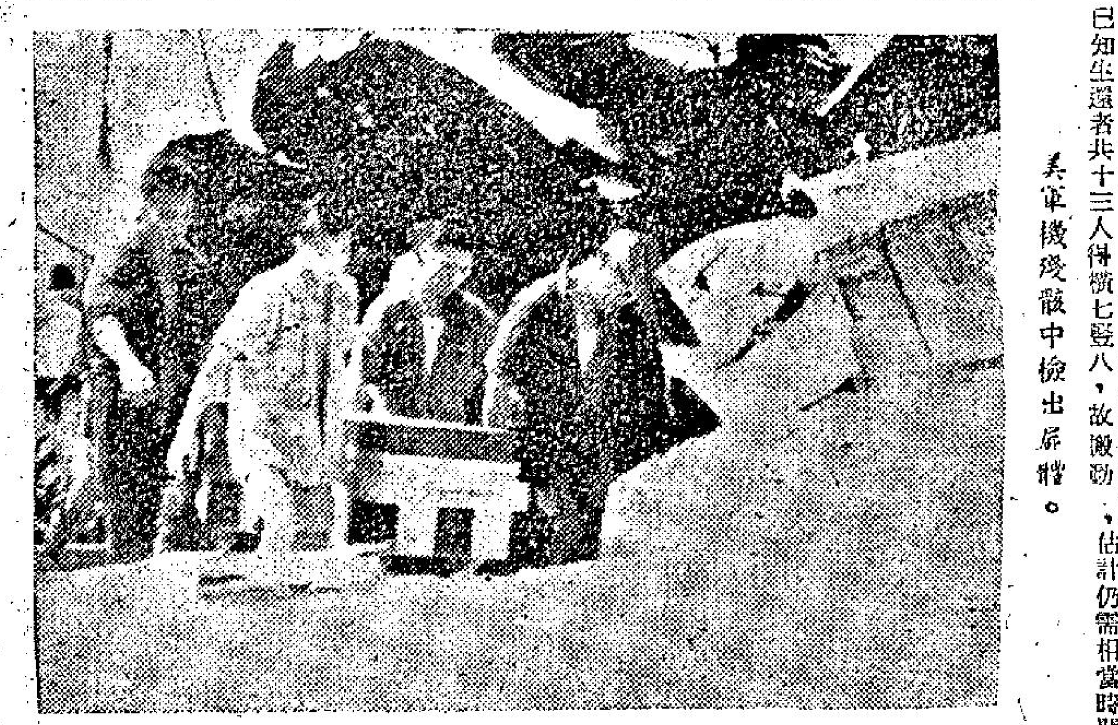

美軍機殘骸中檢出屍體。

美軍機失事，醫院今晨消息
死裡逃生十三人 十人情況有進展

【本報訊】由港飛越的美軍機昨日失事獲救生還之十三名傷者，今晨的情況是：十名之傷勢有進展，三名之傷勢仍然嚴重。

這是政府新聞處發言人根據九龍伊利沙白醫院的報告答覆本報的消息。該十三名美軍傷者，是昨日先後在飛機失事的現場被救起送往醫院救治的。本報記者今晨擬前往醫院訪問該等受傷美軍，冀獲得當時飛機失事時之實際情形，但美國新聞處的發言人說：「此刻未適宜作此安排。」

據美聯社香港二十五日消息：一位美軍陸戰隊發言人已報導了一架C－一三〇陸戰隊運輸機內十三名生還者的軍階和姓名如下：

海軍方面：二級技士雷．麥克尼利。陸戰隊方面：上尉西默萊，中尉克倫斯頓塔爾，二等上校豪威，二等上士麥魁恩，下士史格梅薩，下士狄克遜，士兵布朗，士兵班里斯基，士兵狄爾寧，士兵貝爾，士兵福里斯。

美軍發言人續稱：關於生還者姓名宣佈，是美國新聞處的事。但該發言人透露死傷者的詳細名單，將由華盛頓方面盡速發表。

峴港美陸戰隊司令 昨留在本港 親自處理墮機慘劇

【本報訊】美軍運輸機昨晨意外慘劇，社會人士咸感遺憾。港督戴麟趾爵士下令所有政府機關，今日均下半旗，藉以對五十八名喪生之美軍表示哀悼。

導致意外之原因，迄未明確，但美方專家已奉派來港，進行研究。

失事之C一三〇「大力士」型軍機，連同機員共載七十一人，除十三人獲救送醫院外，十一名屍體昨日撈獲，尚有四十七名遇難之屍體，今日繼續搬運及打撈。

據說當時該機滑過跑道一半並向上升之際，曾有搖擺現象，及後失事墮海經過情形，機場內工作人員均已將之及時拍攝在活動攝影機內，假如此說屬實，對於有關方面調查，當有莫大幫助。

據說：昨日失事之美軍機，原另有七名美軍乘搭該機者，但該七名美軍，於最後幾秒鐘時，因故未能趕及，遂由機場返回九龍尖沙咀一家酒店去。該七名幸運者昨日會見記者，表示極為幸運，否則難免同歸於盡。

又悉：美國駐峴港海軍陸戰隊司令官賽上校，早於廿三日從峴港乘另一飛機抵港，原定昨日偕另一批美軍乘另一軍機離港返南越基地。但事件發生後，處賽上校已將返峴港時間延運，昨日趕至觀塘海面軍機出事現場巡視，指揮救傷工作。

戰後本港上空飛機失事，不下十次，但死傷之多，以昨日美軍運輸機為最。以空中交通失事而港府通令各機關下半旗誌哀，此為首次。

由於下半旗誌哀關係，立即引起謠傳，港府新聞處發言人答覆本報記者詢及港府機構，今日下半旗致哀，是否表示該美機上有一美國高級官員罹難時，否認有此一說。

此次美軍失事，五十八人喪生，是否涉及國際間諜活動，目前仍未能証實，美國新聞處發言人被詢及美國駐港當局，是否進行此方面調查時，該發言人表示「無可奉告」。

美軍機失事慘死多人，美領事館下半旗。

向失業老友騙二百餘元 男子判囚七月

【本報訊】一名四十六歲無職業男子，訛詞介紹他的朋友趙龍入九巴做售票員，騙取了二百卅元。今晨在北九龍裁判署被判入獄七個月。

控方說：本案被告與原告原屬鄰居，本月八日兩人同在寶石茶樓飲茶，原告向被告說失業，被告則自承有力量介紹原告入九巴做售票員，但介紹條件，是要請九巴內的友人飲茶。

原告以失業難捱，同意請飲茶的辦法，先後付出二百卅元與被告，可是直至本月廿三日入九巴的事毫無跡象，遂向警方投報。

港澳僑團開始籌備 慶祝雙十節
元朗各界昨舉行籌備會議

【本報澳門訊】澳門各界僑胞慶祝中華民國五十四年雙十國慶、第十三屆慶祝蔣總統七九華誕三大慶典籌備會，經於昨（廿四）日下午八時，由卅九個僑團單位代表召開座談會時，即席成立。

開會時，公推教師會代表吳寶珊為臨時主席，與顧問鄺逸雄先後致詞，願自由僑胞毋以環境影響，應宜更加熱烈完成該三大慶典。

議決事項：推出各組負責進行工作，公選：總務組：工團總會，財務組：正流亡澳門難胞總會，副茶居工會；交際組：正僑聯辦事處，副海員分會、聯誼體育會、崇新中學，宣傳組：正廣東省新聞界聯誼會，副中山通訊社、市民日報、粵海大學，佈置組：正山東同鄉會，副四邑同鄉會、順德同鄉會、蕭軍遊客會、德明中學、西藥工會、康樂組：正中山旅澳同鄉會，副聯義分社、機器工會，單車工會、華協分會、農牧會、新會同鄉會，稽核組：正中華婦女會、華人機器工會。

籌備會商借勞工大廈禮堂為辦事處，即日開始辦公，每日工作時間上午九時到下午五時。

大會經決定蓋搭彩牌一座，其他團體蓋搭牌樓及彩牌定下（九）月五日前報名，以便代向當局申請入情。

【本報訊】中華民國五十四年雙十國慶行將降臨，元朗區各界僑胞現已開始籌備最盛大慶祝，籌委于前日假座元朗城龍城大酒家舉行座談會商討。一切籌備工作之慶祝大會定名為元朗各界僑胞慶祝中華民國五十四年雙十國慶大會，並公推李威、何福、李濤三位負責向政府申請，其後更推選各部負責人，計主席團有李威、李濤、張振南、龍英堯、鄧仕濂、溫耀明、李炎、莊、江水和、陳勵、鄧光、王忠存、何福、徐漢年、鄧熾多、周雲鵲、趙濃、葉等。

主席團人選並公推李威為主席，何福為總務，財務李濤，佈置李炎、王忠存、魯平、江燦、李志全、何棠、鄧偉雄、吳添、麥洪南，糾察：張莫漢文、郭禮、梁冠華、徐漢年，司儀：陳墀。

最後議決，慶祝地點擇地龍城大酒家，並燃放鞭炮四十萬響，及蓋搭七彩大牌樓，以示隆重熱鬧。

港姐杜約克 協助售彩票

【本報訊】香港小姐杜約克，協助推銷政府彩票。杜約克於今日下午三時左右，前往港島天星碼頭的馬會售票處購買政府彩票，以起推銷作用。

金價微攀 電鈔呆穩

K金市迄十時才開盤，頭盤成二六〇．三七五，隨告呆住。

美電按五．七六六二五，通天單按五．七六，加單按五．七四。大鈔成五．七五八七五，細鈔按五．七五三七五。

日元按一四九．六二五，現沽按一．四七五。

今市K金走勢，有跟息價上落可能。

澳門足金價報二七〇元（葡幣），葡幣每元值港紙九角七仙七。

昨天K金價收市價二六〇．壹二五，最高曾叫二六〇．二五。

今日天氣

預測今日吹輕微之東風，天色晴朗及酷熱。午間溫度為攝氏三十一度（即華氏八十八度），濕度為百分之六十六。

當年亞皆老街集中營 英軍戰俘約百人 由各地來港聚會

【本報訊】一九四一年十二月日軍進侵本港時，指揮所有防軍作戰之莫爾比將軍，將於十一月初重返本港，與被囚于亞皆老街之前戰俘重聚。

當日，莫爾比將軍奉前總督楊慕琦之命，率兵向日軍投降。

莫爾比將軍將與其他來自印、澳、紐、加及本港等地之前戰俘約百人，包括當時之印軍指揮曾拉沙德少將，加軍指揮普拉斯淮將，英海軍之鄧勸金普爾上校，紐濟軍後備隊高鏗上尉等，參加本港淪陷及和平紀念儀式。

前亞皆老街集中營之戰俘，目前在港服務者有三四十人，均為政府機關之高級官員或有地位之商人。

此次重聚，係由前戰俘之一之羅西里安排，羅西里現任荼特飛機服務公司董事，即荼特航空公司聯號。

保國寺九製秋霜梅乙巳年出罐通告

本堂獨家製造，保國寺原方：「九製秋霜梅」，由去年起，公開發售，瘋魔港九，備受愛戴，需求與日俱增；祇以秋霜梅之製煉，須九製之後，入罐固封，經一定時間，始能應市，致供不應求脫節，斷市多時，良以為歉。茲者，乙巳年秋霜梅，業經啓罐，即日應市，各代理商定單，亦已分別配出，用供客需，如尊戶購買發生困難，請電六二九〇三五僑力公司，當詳告購合端居處附近之藥行士多購買，特此通告。

原滿洲保國寺秘方，清室御藥房重訂，本堂獨家製兌，功能甘淡發陰，具化氣健胃，行水消滯之功，溫中逐寒，有引火歸原，利膈開鬱之效。舉凡胸脹積聚，食滯胃脹，反胃哽結，口淡吐酸，胸膈脹滿，茶水過多，煙酒無度，以至喉痛口苦，口氣穢濁，日啖數粒，即可免除上述病象。

九製秋霜梅

啖秋霜梅，齒頰留香，吐氣如蘭，其味雋永，誠藥製衛生口果唯一無上佳品。

懷中瑰寶．旅行必備　本梅解渴力特强，一粒可代汽水一支。

烟後一粒．妙不可言　本梅藥性，擅解烟積，能使烟味一新。

香港北平太乙堂雙龍丸藥廠出品

（先施公司各中西藥行涼藥店士多代售）

東城 下期盛大獻映
華納公司緊張刺激鉅片
動作多于一切 拳打腳踢 刀鎗齊飛
加利谷巴 巴巴拉史丹域 露美羅曼 安東尼昆 聯合主演
「龍城殲霸戰」姊妹作
人海雙雄
BLOWING WILD
淫蕩婦慾燄澎湃，殺害親夫！
大英雄英勇風流，左右逢源；
墨西哥土寇火攻，聲勢洶湧！

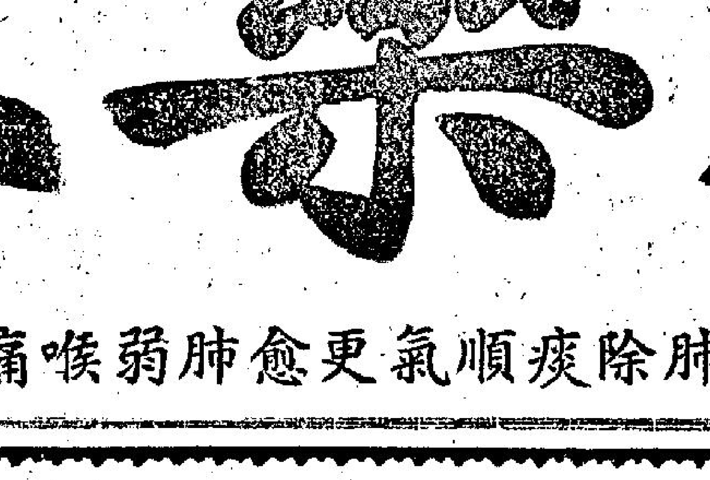

中區售票處 利源東街（即地下八號）日工商報辦事處（中區）

天主教南華中學九龍新校通告

本校此次九龍新校建成開辦，招考新生，因投考人數擠擁，現在小學上午班全部學額已滿，不再招生。惟中學部及小學下午班尚稍有餘額，茲特定期舉行最後一次考試，希各生從速報名投考，以免向隅。但以前所定凡持有升中考試証，准予免試辦法，仍適用於中學一年級男女生。此啓

九龍新校舍

校址：九龍青山道汝洲街尾

一、考試日期：八月廿八日上午九時
二、考試地點：九龍石硤尾街璟方濟各學校。
三、報名地點：（即日開始報名）
1．堅道十號香港本校
2．石硤尾街璟方濟各學校
3．青山道福榮街五三二號德輝學校

監督：明鑑理副主教
校長：陳燕翔

傷風咳 感冒咳 老人咳 小兒咳 寒咳 燥咳 喉炎 支氣管炎 請飲

安福樂止咳水

美國安福樂大醫生處方・服後止咳除肺療痰順氣更愈肺弱喉痛氣喘失音聲嘶煙酒過多口苦舌乾調和臟腑滋潤降火

美國將派出游擊專家 前往西貢對付越共軍

詹森總統表示美國願展開談判

議員預料將實行海上封鎖北越

【華盛頓廿五日合衆國際社電】此間官員們咸對改善南越局勢的希望，寄於卽將前往西貢的傳反游擊戰專家的蘭斯達爾少將（已退休）。他是菲律賓對胡克叛徒成功抵抗的一名宿將。其心理與經濟專家小組將設法加強森林戰畧村對越共襲擊之抵抗，並鼓勵越共起義歸來。他們並可能實行綜合村民與南越政府之間的缺口。

其理論雖被此間一部份政府人士認爲有問題，但一般官員均指出其計劃曾在菲律賓獲得極大成功。白宮內有影響力之人士據悉贊助此項計劃。

【華盛頓廿四日路透社電】詹森總統今日稱：他已準備「展開談判」越南和平。詹氏在白宮舉行簽署使美國和平工作隊繼續活動之儀式中稱：和平這個字眼對他是一個最重要的字眼。他說：「和平對本人來說，是非常重要的，我將隨時談判。」

詹森總統對美國在越南之和平目標的軍中，已加強了三名政府高級官員昨晚在一項歷時一小時的越南問題電視討論節目上所發表的談話。詹氏稱：一月前他將駐越南美軍人數由七萬五千人增至十二萬五千人之決定，是很遺憾地作出的。他說：「微詣我國對越南人民的長期義務，本人別無他途可循。」

【華盛頓廿四日法新社電】美國具有影響力的民主黨參議員羅拔遜今天要求美國在越南的軍事行動中作更多的控制。他在一次國防預算辯論會中說：美國軍事裝備正貯存在西貢倉庫中，而美國海軍陸戰隊和傘兵正迫切地需要它。

羅拔遜是參議院銀行委員會主席，他預料詹森總統所要求的十七億元的額外撥款，祇是爲未來戰爭的經費的準備金。

【俄勒岡州波特蘭城廿四日法新社電】美國國務卿羅斯克，今天在此間告知退伍軍人大會說：美國的政策，是在於尋求對共所面對的危機一項和平解決辦法，並在於以任何代價避免世界發生一次戰火。

他說：如果越南危機，能夠獲得和平解決，則世界將享受長時期的和平與安寧。

據羅斯克論及越南戰爭說：「美國所擔負義務的完整，是世界各地對和平的主要支持，因此我們一定要再次向對方說明：『你們將不會准這樣做。』」

羅斯克在美國退伍軍人協會大會獲得退伍軍人的熱烈鼓掌，但他在外邊則面對約有六千名的和平示威運動者。他們的標語牌，有若干寫有「美國退伍軍人協會，是法西斯主義的運動」字樣的標語。

前美國駐南越大使泰勒將軍是在退伍軍人大會中的另一個演說者。

【華盛頓廿五日合衆國際社電】美國政府昨天宣稱：已在後備艦隊中撥出廿五艘船隻前往越南。該批船隻是由海軍部應國防部軍事海運處的要求而調撥的。美國政府已經從後備艦隊中撥出廿二艘船隻，協助將供應品運往越南。

【華盛頓廿三日法新社電】國務院發言人今天說：美國尙未獲得終於跡象，顯示北越已經改變他們對於舉行談判藉以結束越戰的立場。

那個發言人是評論據傳是英國工黨上院議員布洛克威與北越和越共代表會談之後在莫斯科所發表的一項聲明。

據布洛克威說：共黨在談判期間，將在越南接納一枚象徵性的美國軍隊。

北越駐莫斯科大使館隨後否認此事，指摘西方報紙誤解布洛克威的聲明。

【華盛頓廿四日法新社電】衆議院共和黨領袖拉德今日預言：美國終將實行海軍封鎖北越。他在記者招待會上說：如封鎖「必可阻止今日對抗美軍的大部份設備流入共黨手裏」。

他說：美國將停止援助直接或間接與北越貿易的國家。他說：北越入口額近半數係自非共國家。

蔣夫人發表談話

中共爲加强侵畧 將可能參與越戰

强調國軍必將設法收回大陸

【加州特拉維斯空軍基地廿五日合衆國際社電】蔣總統夫人於星期二說：中共會考慮參戰，假如此舉會促進他們全國的利益的話。

蔣夫人由檀香山抵達此間之後在一次簡短的記者招待會告知各報記者說：「中共將做到他們所要做的一切事情。」

但是她說：此舉不會阻止中華民國軍隊設法收回中國大陸。

據蔣夫人說：「我確信他們（指中華民國部隊），將可能解放中國大陸。我知道中國人憎恨中共政權，因他們並不人道和殘忍得很故也。」

中華民國駐加州總領事翟因壽和夫人，和加州北部華僑團體代表二百人均到場歡迎蔣夫人。有三個兒童，揮動一面上面書有「歡迎中華民國第一夫人蔣總統夫人」字樣的旗幟。

蔣夫人步出她所乘搭一架中華民國空軍DC六式飛機時，曾受到歡迎和被呈獻很多花球。德拉希上校，曾以特拉維斯空軍基地代表名義歡迎蔣夫人。

當她到達時，約有十五個便衣警察和數個頭戴鋼盔的空軍警察在場保護。

據蔣夫人說：由於數個朋友邀請之故，她遂決定訪問美國。在留在海灣區期間，她將探視其在伯克來居住的弟弟宋子安，并將出席參加由華僑團體出東道主的數次歡宴。

蔣夫人幷說：她還日將繼續前往紐約，俾探視其姊，幷前往華盛頓。

有詢以她是否計劃同詹森總統會晤，蔣夫人說，「此事理應由他決定」，她說：她未有接獲若何邀請。（蔣夫人幷說：她將在美國發表多次演說）。

蔣夫人抵達舊金山

蔣總統夫人於八月廿四日從檀香山到達舊金山時，聖弗蘭西斯酒店司閽人趨前迎迓。按這位中華民國第一位夫人現正在美國作私人旅行。（合衆國際社無線電傳眞）

【紐約廿五日合衆國際社電】世界電訊與太陽報昨天在社論中談及蔣總統夫人訪問美國之事時說：「這位賢明的中華民國總統夫人，將受到友好的歡迎。她與美國的友誼，從其大學生時代以來一直未中斷過。」

【華盛頓廿五日合衆國際社電】國務院於星期二說：他們對於中華民國蔣總統的夫人在美國訪問一事，未有獲得若何情報。

蔣夫人的訪問，迄今爲止被美國官員認爲是一種私人性質。但如果蔣夫人在留在美國的期間，向詹森總統作一次禮儀上的拜會，那將不是異乎尋常的事情。

太平洋美軍總司令 沙普今日抵達台北訪問

中美將有重要會談

【台北廿四日路透社電】美國防部台灣協防司令部今天宣佈：太平洋美軍總司令沙普海軍上將，將於明日抵達此間，俾與中美兩國高級官員舉行一連串會談。他將在此間逗留至八月二十七日爲止。據一項簡短的聲明說：沙普上將在台北停留兩天的期間，將與中美兩國要員會談。

那項聲明又說：他所預定拜會的人員當中，有蔣總統，國防部長蔣經國，參謀總長黎玉璽海軍上將，美國協防台灣司令歐特納海軍中將和美國代辦克羅佛。

巴基斯坦人向喀區集結

【喀剌蚩廿五日合衆國際社電】據星期二消息：以千計的巴基斯坦人，已經結集，俾攻入印度所屬喀什米爾境內。在該邊界一帶，已經繼續發生激戰。

據悉：那些巴基斯坦人，已經結集於離喀什米爾谷以南約一百哩的印度邊境上。他們要求對印度砲隊於星期二較早砲轟巴基斯坦土地一事採取報復行動。

新聞鼻

陳再思

越戰

越戰前途，究竟如何？這是今日世界一大問題。最近日本駐東南亞各地的外交官員與政治人員，於八月中旬在曼谷開會討論，交換了各方的情報與意見之後，得出的結論是：（一）越戰對越共不利。（二）越戰勢將長期化。（三）美國將再增兵。（四）和談渺茫。（五）南越更加依賴美國。（六）日本應對南越增加援助。日本是亞洲國家，對東南亞形勢相當了解。其所推測，大致與事實相符。昨天日本外相椎名悅三郎在東京外國記者俱樂部發表演說，表示日本的政策以自由民主爲基礎，將與中共在亞洲競爭。因此對中共之貿易，亦應不妨礙與自由世界之關係，並願與中華民國繼續友好。窺其語意，日本雖在玩弄兩面手法，但最後仍知有所抉擇也。

迫和

美軍在朱萊之役，以五千餘人之登陸，包圍三軍聯合作戰，猶蕩盤據朱萊之二千餘越共游擊隊之後，華府人心大振，詹森的特別佐理資第、與羅斯克等均喜形於色，在電視台表示「戰局好轉」、「有利和談」。昨天美機又出動轟炸距大陸邊境僅三十哩之紅河鐵橋。美軍現在南越之總數，已增至八萬八千人。美國一手持拳頭，一手持糖果作法，其目的無非在迫使越共「和談」。但愈加壓力，「和談」是否愈易成功呢？

偷襲

答覆美國「轟炸」的，是越共「偷襲」。越共昨天以大砲轟擊邊和機場，毀壞飛機四十五架（去年十一月邊和機場曾被偷襲一次，毀飛機廿七架），又在順化埋下炸彈，使一列火車爆炸出軌，乘客十餘人傷亡。他們決不願「和談」，實行所謂「你打你的，我打我的」，「你在天上打，我在地下打」。美國要想「以戰迫和」，恐怕是「緣木求魚」了。

自治

自九月一日起，中共宣佈西藏爲自治區。中共現已有「內蒙」、「新疆」、「廣西僮族」、「寧夏」等四省自治區，西藏將爲第五個自治區。究竟表示中共無法控制而予以放寬呢？還是業已完全改造成功而放心讓其自治呢？

原子彈

據外電消息，近有中共貨船廿八艘，運原子彈原料抵印尼，協助印尼製造原子彈，這不是不可能的事。以蘇卡諾之狂妄，與毛澤東之陰險，毛會是願意給蘇卡諾一頭火棒，去到處點火搗亂的。這事的發展，值得西方國家注意。

披頭士生意興隆 他們的股票上升

【倫敦廿四日法新社電】英國馳名世界的歌星「披頭士」，去年的營業情況甚佳，他們所經辦的「北方歌曲公司」在截至今年四月底止的過去十二個月中，獲利六十二萬鎊。這裡今天所發表的消息說：由於盈利超過預期中的數字，公司股東將分股利過百分之卅二．五，而不是原定的廿七．五。「北方歌曲公司」是由披頭士中的二人所創設的，約翰和保羅對他們的歌曲都保留版權。該公司的股票已於今年開始在股票交易所中交易，銷路不錯。

加州唱片公司指摘狂人違約 遞狀法庭要求賠償五十二萬

【加州聖約瑟市廿四日路透社電】節拍唱片公司昨天向此間高級法庭遞出狀子，指英國披頭士樂隊破壞合約，要求官判披頭士樂隊成員及他們的加州贊助人賠償五十二萬美元。該公司說：披頭士樂隊的經理人艾普斯坦，曾經在口頭上與該公司商定於上月卅一日或該日左右，在加州聖馬第奧郡開一音樂會，其後，該樂隊的加州籍贊助人卡塔納與韋斯却從旁勸阻，使該樂隊和其經理人打消上述口頭合約。按：披頭士樂隊這次來北美巡迴演唱，如今在洛杉磯。

有人歡迎，有人反對 兩張强烈對照照片！

上圖爲美國狂人樂隊「披頭士」最近在歐洲旅行後回返倫敦機場，受到一千名男女頗爲熱烈的歡迎，其中以青年女郎爲然。

下圖爲印尼不獨譴責英國狂人樂隊「披頭士」，而且并取締被認爲有害於印尼革命的各種錄音片，包括「影子」、「冒險」、「藍鑽石」以及「披頭士」等樂隊的唱片。所有這些唱片，在若干時期以前，均在印尼各大城市的商店被警察所沒收和燒燬。圖爲印尼青年陣綫隊員焚燒那些錄音片和小册子之情形。（泛亞社）

——本報資料室——

古晉議會通過 要求全民投票

沙撈越警告人民黨不得親共

【古晉廿四日路透社電】古晉市議會今日通過一項決議案，要求舉行在沙撈越舉行國民投票，以估計由於新加坡退出馬來西亞，人民對前途的願望。沙撈越聯合人民黨所控制之市議會，是在今日之月會中通過此次決議案。四名聯盟黨議員投票時棄權，另一名缺席。

【古晉廿四日路透社電】沙撈越首席部長史蒂芬寧干今晚警告沙撈越反對黨聯合人民黨勿再響應共黨口號，否則政府將採迅速行動，此項警告是在古晉電台發表。寧干續稱：如果該反對黨不表明其意向，政府就會採取行動。他警告反對黨萬勿採取人民社會黨之立場，反對馬來西亞。他是指沙撈越聯合人民黨副秘書長陳修喜最近所發表之談話言。寧干說：陳氏稱受保護的村落爲「集中營」的說法，已被敵人利用發動反大馬宣傳。他說：政府採取此項步驟是在於保護人民受越境敵人之襲擊，而陳氏却漠視了這一點。寧干續謂：這純爲對整個馬來西亞的損害，非任何政府所期諸負責任之反對黨領袖者。

美對越戰問題 兩黨續有爭論

【華盛頓廿五日法新社電】共和黨今日指出：美國對越南之捲手於一九五二年民主黨總統杜魯門退休前，卽循杜氏之建議實行。此項在共和黨一「白皮書」內發表的聲明，乃民主黨政府與共和黨對美國在越南參戰之原起大爭論的最新行動。詹森總統竭欲防止共和黨人利用美國在越南日益增大的責任，作爲對抗他的一種武器。

在南中國海觸礁後 美艦洛克斯號 現已拖至台灣

【華盛頓廿四日美聯社電】海軍方面星期二稱：五週前在南中國海觸礁之美國驅逐艦「洛克斯」號業已離礁，現正拖至台灣一個乾船塢。

周書楷大使表示 東南亞當前局勢 猶如珍珠港前夕

中共準備充足時將公開參戰

周書楷

【華盛頓廿四日合衆國際社電】中華民國駐美大使周書楷博士於星期二說：在東南亞的情況，使他憶及一九三〇年代和一九四〇年代珍珠港事變前的日子。

他說：中共刻向世界談論和平，并力謂：越南戰爭是一項局部事件。據周大使繼續說明那項相似的局勢說：「在日本攫取法屬印度支那之後，羅斯福總統方始明白那項軍事行動有着較廣大的重要意義。」他的意見，認爲在今天的環境下，中共已經代替日本的地位，但自由國家連續損失的危險，一如廿五年前那樣眞實。

周書楷大使在一項談話中追述在法屬印度支那陷落之後，日本軍隊卽迅速闖入馬來亞，泰國，並開始攻入印度並危險的威脅澳洲。

他說：中共刻正積極參與越南戰爭，但迄今爲止，中共曾設法經由越南和北越軍隊爲代理人代其打仗。

周大使又說：中共樂於聽任河內和越南抵受越南鬥爭的重壓，直至中共軍隊充份强大足以從中干預爲止。

他又說：中共並不準備一次較大的戰爭，因爲他們的核子武器，並未有充份獲得發展，空軍曾被忽視，陸軍則需要較新的武器，人民在這一種局勢內實不能予以信任，而經濟仍被「搾取」故也。據周書楷大使說：「但是他們認爲準備妥當時，沒有什麼事情能夠阻止他們參戰。如果他們準備妥當的話，他們可以找尋許多藉口，來證明他們出面干涉有當確理由。他們有着許多時間，至少有兩三年的時間。到時他們會計算美國累得不耐煩，并將受到國際的巨大壓力，要美國解除約束。」周大使拒絕說明假若由台灣轉遞關於中華民國軍隊在越南作戰的任何建議。

美國雙人太空船 超過蘇飛行紀錄

他們看到地面所放一枚飛彈

【休斯頓廿五日合衆國際社電】美國太空人古柏和孔勒德昨天仍在作歷史性的太空飛行，他們曾見到在加州發射的一枚飛彈。古柏正在作一項超過蘇聯的太空飛行持久紀錄。按蘇聯太空人拜可維斯基曾於一九六三年六月十四日至十九日作了一百一十九個小時又六分鐘的太空飛行。

太空人曾見到那顆「分針飛彈」，並拍攝了照片。該彈道試驗飛彈是從加州范登堡空軍基地發射，射向在五千七百五十哩外的一個太平洋目標區。

隨着日子的過去，現在太空人似已確定他們可飛完全部八天。於格林威治下午二時（香港時間下午十一時），太空人已進入第四天的太空飛行。於格林威治下午九時卅三分（香港時間今晨六時卅三分）時，「雙子星座五號」已開始作第五十一匝軌道飛行。

【休斯頓城太空中心廿五日合衆國際社電】美空軍將於星期二由加州范登堡空軍基地，發射一枚「義勇兵」式飛彈，「雙子星座五號」太空人孔勒德報導說：「我看見它。我看見它。」

邊和基地被轟 損失並不嚴重

【西貢廿五日美聯社電】越共游擊隊，於星期二曾潛入西貢東北十二哩在邊和的美空軍基地防綫之內，并用迫擊砲和火箭用大砲昨爲四十九架飛機。但在邊和美軍高級軍官布魯克斯上校說：那項損失，甚爲輕微，因此那些飛機，除三架之外，其餘將可在兩週之後七十二小時內回復活動。

【華盛頓廿四日美聯社電】預料美國駐南越副大使約翰遜，將於下月回國，並獲有可能在國務院內任一個高級職業外交家的職位。

尼克遜來遠東 並將前往西貢

【紐約廿四日美聯社電】尼克遜律師樓一位發言人說：美國前副總統尼克遜的遠東業務考察旅程將包括在西貢停留。尼氏將於今天啓程前往東京，將經台北、香港、曼谷、吉隆坡、堪培拉。這次旅行純粹是一次業務考察性質。

該發言人說：尼克遜將於星期四晚抵達東京，預定於九月九日或十日返抵美國。

越共頭目三人 英國拒發簽証

戴高樂有意作調人

【倫敦廿四日路透社電】這裡一位消息靈通人士今天說：英國政府將拒絕給南越民族解放陣綫的三個委員簽証。越共人員前來英國訪問的申請，是於三個星期前由羅素和平基金會提出的。他們是丁百思、范文彰和越共對外事務發言人阮文孝教授。

這裡的外交觀察家認爲：英國政府無意給那些將前來作反對英國及其盟邦的政治宣傳的人簽証。

【倫敦廿五日合衆國際社電】據今天到達這裡的外交界消息說：法國總統戴高樂可能會親自試圖來尋覓一項越南和平談判。但目前似不會有所行動，他正在等待時機的到來。

這項猜測是由法國文化部長馬爾勞最近訪問北平，與中共領袖晤談後提出的。據說戴高樂在北平的聲望，已因馬爾勞的訪問而有所提高。傳說中共領袖將於最近的將來中訪問巴黎，毛澤東親自赴法國之說，已被認爲是不眞確的，但周恩來和陳毅二人則很有可能成行。

戴高樂將提出何種具體建議，一時仍不清楚，可能他將於下月在記者招待會上提出某些和平意見。

【莫斯科廿四日美聯社電】北越星期二稱：舉行越戰之任何談判前，美國必須先行同意撤退所有軍隊。此間北越大使館發表的一項聲明，未說明美軍之撤退是否須於談判舉行前完成，但表明接納此項與其他北越條件乃和談之先決條件。

北越大使館此項以俄文發表之聲明，頗[illegible]北越外長范文同於四月八日所提出的四項條件。

蘇俄婦女歡喜享受 打扮得花枝招展 陪外國闊佬過夜

【莫斯科廿四日合衆國際社電】一名生活放蕩，愛外國男人不愛蘇俄男人的女子，因被指爲過「不利社會的寄生生活」，而遭勒令解出莫斯科服强迫勞役。這婦人名叫貝特羅絲卡雅，卅二歲。有人怒向報章投函，指她的生活可鄙，危及社會，蘇俄官方因而下令把她解出莫斯科服苦役五年。該報（莫斯科晚報）曾在本月較早時論及這名婦人說：「她慣跟來自外國的新相識結交。」該報說：「她自已以『英格烈』爲名，戴黑眼鏡，愛跟外國人進咖啡室，跟外國闊佬同渡過夜，對俄語竟心存鄙視。」

甘迺迪家族兒童唱「快樂誕辰」歌

美國波斯頓區紅衣主教卡辛，於八月廿四日慶祝他的七十歲生日時，領導甘迺迪家族的兒童唱「快樂誕辰」歌。曾任美國駐英國大使的約瑟夫．甘迺迪坐中間，他的面前，小約翰．甘迺迪，小約翰的姊姊卡露琳，則站在主教的胳膊下面。（合衆國際社無線電傳眞）

美軍機失事墜海

圖右起：一、墜毀的美軍機撈出水面情形。二、由機內抬出的屍體隨即放進黑箱內。三、在海面撈出岸上的飛機碎片。

市場漫步 卜算子

月餅會有三成停供 製餅原料大量回拋

今年月餅門市不看好

反映市民生活情況不佳

後日就是農曆八月初一，中秋月餅將全面上市，有月餅會生意的餅家，現在已經將分派與月餅會顧客的月餅製造完成，把每一份月餅入盒裝在紙皮紙製的手抽內，準備月餅會的顧客陸續領取，因爲八月初一開始又要做門市生意，如果不是將月餅會的月餅提前製成入盒，難免造成雙方面兼顧的困難。

當月餅會的月餅製造完成的時候，業內人士洩露一個很大的秘密，這就是去年中秋節前後接入的月餅會，其中有很多中途停供的，因爲個別餅家有若干份是中途停供的，最近經過核計就已經獲得正確的數字，不過其中很多餅家對於停供的數字多少，都是保守秘密，不願洩露出來，但有些餅家是與糖麵雜貨商有密切關係的，不知不覺間就把這些秘密洩露了。據靈通人士得到的消息，今年中途停供的月餅會，可說是一般餅家接入月餅會以來最多的一年，有人估計今年中途停供的月餅會平均約有三成左右，亦有人估計可能有五成是中途停供的，有的供了兩、三個月就停止再供，有的供了五、六個月也停止繼續供下去，這些中途停供的月餅會，按照月餅會的規定，顧客祇能照門市價格計算所供的銀碼取回月餅。

由於今年中途停供月餅會特別多，有關餅家的生意就失去預算了，在過去的廿多天內，陸續有製餅原料的蓮子、欖仁、瓜子肉等由部份餅家回拋，初時雜貨商還認爲是個別餅家購入的製餅原料過多，最近逐漸感覺門市生意可能要比往年退縮，故此把一部份製餅原料沽出。但原料回拋愈來愈多，逐漸受到雜貨商注意了，於是月餅會中途停供特別多的秘密就逐漸洩露出來。因爲接入月餅會的餅家，對於製餅原料一早就要準備妥當，尤其起跌最大的蓮子與欖仁，要提前兩、三個月購買，儲房入滿準備應用，但到了農曆七月底，月餅會中途停供的數字就可以決定了，於是很多餅家由本月初開始陸續把一部份製餅原料回拋。其中有若干家接入月餅會份數較多的，中途停供的竟佔了六成以上。這種情形，對今年中秋月餅實銷是影響很大的，因爲一般預算月餅的銷量，月餅會的實銷約佔七成，門市流動生意約佔三成，但現在因爲中途停供的月餅會特別多，這種實銷的比率就要改變了。

雖然中途停供的月餅會，可說是年年都有，但往年中途停供的很少，根據餅家收月餅會的多年來經驗，中途停供的是屬於少數月餅會顧客居住環境的變遷，有些由香港搬家往九龍，有的由九龍搬家到香港，因爲交通及時間關係，祇好把供了兩、三個月或四、五個月的月餅會停供。故此往年停供的月餅會，很少超過百分之五，但今年中途停供的平均有三成以上，主要原因是生活困難的影響。現在中秋月餅雖未全面上市，但因爲月餅會停供特別多，更使一般餅家對於門市的裝飾淡。於是很多餅家對今年門市生意看得淡，還是減少開銷的一種表現，亦是今年工商業不景的一種反映。

一貨輪主人指摘美潛艇 與貨輪發生相撞後 置其求助訊號不顧

【本報訊】一艘航行於共區之黎巴嫩貨船船主，指摘一艘美國潛水艇與其貨輪相撞後，置其求助訊號於不顧。

此黎巴嫩貨輪名魯都斯（RODOS），於七月十三日遇事時，適美潛艇美特力高號於海南島附近水域在海底二十五呎潛航。魯都斯號船主卡卡維拉奇斯稱，相撞後，潛艇曾浮出海面，因無記號，未能辨認。

渠又謂，魯都斯號因穿孔，迅速入水，由於滿載鐵砂，故處境較險。因此發出求助訊號與潛水艇，但無反響。該七二四四噸貨輪係於七月十二日由海南島啓碇，目的地係青島。十三日上午八時相撞，右舷穿三孔，兩大一小。三號艙與機房入水。卡卡維拉奇斯相信，潛水艇係橫過該船。

渠亦見潛艇之瞭望塔也有若干損毀。

該貨輪在榆林小修後，駛往黃埔卸貨，星期一日晚到港入塢修理，預料需時二十日。

據悉：美國國防部稍後曾証實美潛艇在海南島外十八哩水城巡邏時，與一船相撞。

九巴勞資昨再會談 加薪將可達成協議

資方同意加日薪八角 勞方認爲仍然有距離

【本報訊】九龍巴士公司七十工人之五名代表，昨日與資方商談，彼等之間週。此爲時九十分鐘之會議，係今年舉行之第五次。（會後資方一發言人稱：會談在友好形式下進行，協議快將達成。

在昨日的會談中，資方對勞方之加薪要求，予以正式答覆；但是勞方代表對於資方應允之加薪數字認爲距離太遠，未表同意，故此仍未有結果，換言之，勞方代表當席表示：將對工友報告，再予以正式答覆，昨日之勞資會談，雙方仍未達成口頭協議。

九龍巴士公司資方發言人蔡惠鴻昨表示：在昨午會談中，資方對勞方之答覆爲下列二點：（一）每一工友每日加薪八角。（二）加薪由七月一日起實行。（二）加薪日期由一九六五年二月十五日起計。

會後，據勞方表示：對資方之意見，未能作正式答覆，不過勞方將於今日在靡總九巴分會舉行上下兩更會議，報告談判經過，以及討論應付步驟。

據蔡惠鴻表示：雖然每一工友之加薪數字爲每日八角，在實際上平均每一工友加薪之數目，每月已達三十三元左右。

蔡氏並表示：下次談判仍未定期，相信此一期間要待勞方本身決定，因爲要待勞方徵集工友意見。

勞方昨出席會議之代表共五名，資方之代表照爲五人，勞方以施棠爲首，資方以鄧靡堅爲首。

勞方原日所提之加薪要求爲二點：（一）全體九巴員工（包括稽查、站長、司機、售票、守閘及工程各部門），每人每日加薪一元五角正。

九龍的士司機工會 第五屆職員就職

【本報訊】九龍的士司機自由工會，昨日下午八時在三喜樓舉行第五屆職員就職典禮暨會員聯歡大會。首由主席陳堅致開會詞，繼由九龍總商會理事長謝伯昌主持監誓，全體職員至台前高舉右手宣誓就職，隨由謝氏致詞，強調工字有出頭，祇要大家努力奮鬥，檢討生活，則有專門技能的各位，一樣有機會發展的。詞畢，由謝氏頒發選任書，由理事長陳堅代表領受。及新春秋音樂研究社致送錦旗，最後由副理事長陳春琪致謝詞，即告禮成，九時許歡宴會，直至夜深始散。

中華基督教青年會 獲英牛津委會贈車

【本報訊】英國牛津救濟委員會透過青年會世界協會，捐贈本港中華基督教青年會柯士甸十六座位巴士一輛，以協助青年會社會服務工作，移贈禮於日前由該委員會駐港代表魯達主持，將車匙交與青年會總幹事彭紹賢博士。日內瓦青年會世界協會負責雜民工作幹事亞乃力亦參與此移贈禮。該巴士由青年會接收後，將用以運送兒童參加在將軍澳獅子會，青年會營地舉行之健康營，該營每年免費服務兒童超過三千名。

唐鴻教授意態畫 九月在港九展出

【本報訊】意態主義開派者、大漢藝術畫院漢畫學系唐鴻教授。最近應本港以「新藝術茶會地」見稱之雅苑畫廊主人卜史璜夫人邀請，並由該廊主辦畫展，將自九月一日起至十四日，一連兩週在九龍漆咸道一零三號雅苑畫廊舉行。然後續於十五日至二十九日，又在香港希爾頓酒店廿四樓十號室豐鄺展出作品，俟此次展出後，即移展於日本與美國各地，蓋開外邦藝壇好友，已邀約有年，再難推延。而此批意態主義之嘗試性作品，在出國前，深願能獲得我自由文教藝術界耆宿先進，賜予嚴格指正。

踏趙兆華、（副）薛波、組織黎國雄、（副）崔德全、調查余仕林、（副）李瑞、宣傳王振炎、（副）葉章、文教萬廣志、（副）陳柱鴻、康樂梁國强、（副）黃觀勝，理事麥森、核數員吳略、書記伍和。

街坊首長明晚舉行聯誼叙餐

【本報訊】港九街坊會首長聯誼叙餐，已定期明日下午八時，在灣仔英京酒家舉行，召集人灣仔坊會理事長李運源，已分函各友會首長暨理監事，屆時踴躍參加。

瑞興公司秋季大減價

【本報訊】瑞興公司宣稱：該公司由今日起，在港九總分店同時舉行「秋季大減價」，推出大量歐美貨品，減價推銷。該公司又稱：由今

九四開瑞興公司同時分期於每日下午三時舉行—無須付錢之「憑發票競買」，價六五年八月三日至九月七日該公司收銀機發票，一律有效。

澳酒店兇殺案死者 遺體將運港殮葬

死者之妻偕親友往澳認屍

【本報澳門訊】星期一在新馬路國際酒店九樓發生的謀殺案，死者杜炳榮（香港理髮商人），屍體昨由司法處長李達勛及政府醫官剖解，證明頸部中五刀，腹部中三刀致死。

死者之妻周妹妹（卅三歲），昨偕同親友包括一名牧師共十餘人來澳，下榻新新酒店後，先到山頂醫院認屍，午到司法處領回死者遺物時，並供述她所知其夫與一名同時失踪的祝如棠一向友善，並合股營商，其他則不知情，至於那姓祝的，相信已回港。聞司法處經計劃緝捕疑兇歸案。

又據死者之妻周妹妹說：她所知的丈夫來澳時，身上懷有現款三千餘元，值二千二百元勞力士手錶一

又據說：準備將死者運回香港殯葬，在澳門辦理手續無大問題，至於香港入口手續，經派人返港辦理，希望今日下午或明日，可將死者遺體運港。杜妻並已購得價值七百元棺木一副，另壽衣等合共一千多元，昨日已經將遺體收殮。

觀塘東海中學 今秋成立招生

王愷出任校長

一所規模頗大之中英文學校將由本學期起創立於觀塘區聯安街，定名爲東海中學，其中編制包括中學部中文及英文各班，幷附設有完全小學及幼稚園，訂期於九月四日上午九時舉行首屆學生開學禮，各班仍有少數額額可報名投考。該校爲若干教育者所主辦，蘇熊瑞任董事長，趙沈瑞容任監督，幷聘得李泰初博士鍾景輝碩士及多名滿負時譽之教育先進力予贊助。

據稱：該校爲使校務能依定計劃發展起見，除極力羅致國內外著名大學學士及本港檢定教師執任教席外，更情商得王愷居士同意出任校長，王氏乃廣東國民大學工學士，富有辦學經驗，此次允予出長校務，校董會可謂深慶得人。又該校爲利便遠道學子往返起見，特備校車接送，昨經登報通告學生家長知照，倘需校車接送其子弟，務須於本月底以前向校務處登記，以憑編配。

星光公司紅A牌 推出三款塑膠燈飾

星光實業有限公司所出的紅A牌塑膠水晶用品，如：水晶燈飾、全盒、茶盤、菓盤和水杯等，因技術高超，名貴實用，而售價比較玻璃水晶器皿低廉數倍以上，所以自去年年底推出以來，大受各界歡迎，銷途日益廣遠，其中水晶燈飾一類，款式越出越多。最近該公司又推出三種最新型紅A牌水晶燈飾，有方片型，有鑽石型，其中以一84四燈泡鑽石型吊燈水晶燈飾最爲堂皇華貴，適合家庭大客廳、戲院、酒家及夜總會燈飾佈置之用，若配以合度的燈泡，一經光亮，便有燦爛輝煌之感！現當外地紛紛採購聖誕節貨品，而中秋佳節又將屆臨，家家戶戶，都着重燈飾佈置，且可作爲秋節禮物，所以市情日見暢旺。

記者昨曾向該公司總經理梁知行氏詢問及塑膠水晶品銷流情況，據說：自各種塑膠水晶品推出以來，除本銷暢活外，外銷範圍也大爲擴展，不但東南亞各地爭相訂購，最近兩月來，美國、歐洲、澳洲、加拿大及中東各地，其訂單也源源湧至。由於銷路擴展，所

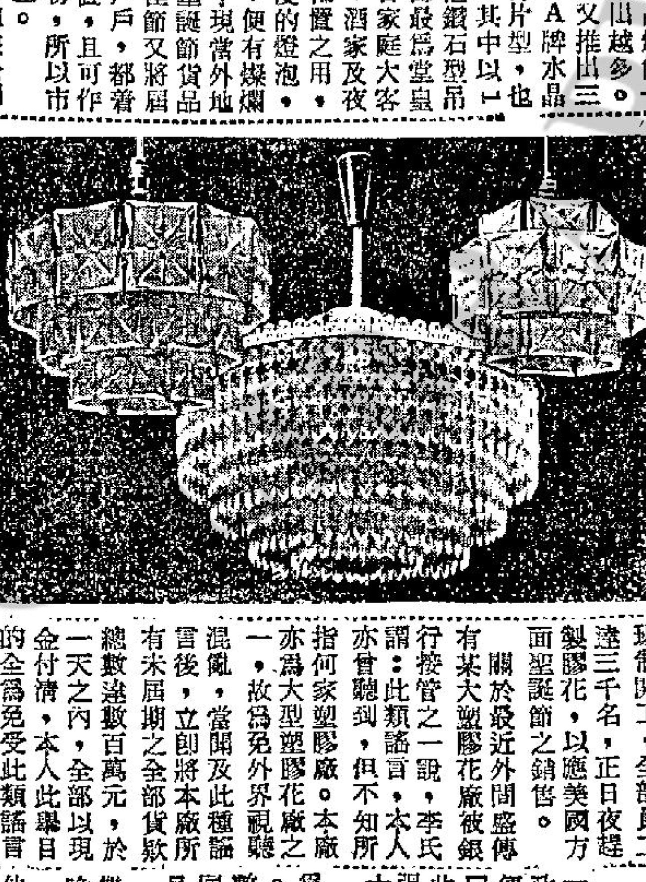

圖爲最新上市紅A牌塑膠水晶燈飾

本港膠花業 前途仍樂觀

【本報訊】本港塑膠花業之前途，據長江塑膠廠東主李嘉誠指出：本港塑膠花於日本及其他歐洲各國，加拿大，澳洲，……膠花業由於最近美國仍繼續保持有頗大數量定單來港，其前途仍屬光明。香港膠花在世界市場上之最大顧客爲美國，約佔百……今年本港塑膠生菓之出口總值，以過去七個月中估計，仍較去年同期之總出口值增加約百分之十。但由於此項工業競爭頗劇，兼之海外買家抑低定價，又工資及其他廠費增加，因此利潤甚微薄。

李氏稱：「以本廠而言，今年一月迄今，出口數字比之去年同期增加約百分之七十，現本廠仍經常保持每天二十四小時三班制開工，全部員工達三千名，正日夜趕製膠花，以應美國方面聖誕節之銷售。」

關於最近外間盛傳有某大塑膠花廠被銀行接管之一說，李氏謂：此類謠言，本人亦曾聽到，但不知所指何家塑膠廠。本廠亦爲大型塑膠花廠之一，故爲免外界視聽混亂，當聞及此種謠言後，立即將本廠所有未屆期之全部貨款總數達數百萬元，於一天之內，全部以現金付清，本人此舉目的全爲免受此類謠言侵擾。

香港龍岡總會 定期慶祝關祖堯主會禮

【本報訊】香港龍岡親義總會，定於後日在告羅士打大酒家，舉行慶祝五周年紀念暨第三屆徵求會員聯歡大會，請行政、立法局議員主持頒獎，聯歡大會遊藝節目，十分豐富。

政府獎券 售出近百萬張

【本報訊】第十一期政府獎券，尚有三天便告開獎，頭獎獎金已近六十萬元。獎券共售出九十六萬七千張，包括昨日售出之十一萬一千張在內。現計頭獎獎金實數爲五十八萬零二百元。目前售出之獎券總數，比上一期獎券在同一期間內售出之數目增加二十一萬張。獎券每張二元，仍繼續發售至星期五傍晚止。

亞洲影后李菁及其他十二位邵氏女影星，將於星期六上午十

創世廣告學院 明學行入學試

【本報訊】創世廣告學院本年度秋季新生入學考試，定明晚七時卅分假九龍彌敦道四八二至四號該院院址舉行。該院新班將于九月一日開課，一年級上學期的課程及授課教授亦經編排完竣，其中必修科目計開設：初級廣告學：由黃令駒教授擔任，心理學由陳經國教授擔任，廣告畫及廣告設計兩科，均由黃金巴教授擔任。陳尚凱教授則擔任該院香港工商業概況課程。宣傳學一科，亦經聘定黎嘉潮教授擔任，至被列爲必選科目（兩科中任選一科修讀）的商用英文及商用日文，則分別由楊仲仰及黎光兩位教授擔任。

如刊登本報廣告者請撥電話七三〇七〇八

三鳥類來貨轉增 菜心西芹售價昂

【本報訊】今晨市場上各種佐膳食物等售價格變化甚微。

三鳥類來貨已增加，售價平穩，但銷路未見暢旺，豬、牛、羊肉類一片平靜，鹹淡水魚仍多，售價低順。瓜菜類祇菜心、西芹兩種昂貴，其餘均趨賤宜。茲將市場各物價格列後：（每斤計）

瘦肉	四元二角
腿肉	四元三角
上肉	三元二角
膶肉	一元八角
豬肝	五元六角
豬脷	二元八角
豬肉	三元八角
豬手	一元二角
豬腳	一元
豬腦	四元
乾水腍	四元八角
排骨	二元四角
肉排	三元五角
赤排	四元二角
歸排	二元八角
羊肉	四元六角
新界中雞	三元六角
新界上雞	四元五角
劏雞	三元八角
肥雞	二元八角
黃中雞	二元六角
吹米鴨	三元
光米鴨	三元四角
谷鴨	二元二角
牛肉	三元二角
坑腩	一元八角
牛柳	三元六角
牛腰	一元五角
牛心	一元八角
石斑	三元六角
生石斑	十元
油斑	二元
白倉魚	二元八角
鯭沙	二元八角
大紅衫	一元四角
馬友	二元二角
鮫魚	一元八角
門鱔	一元
黃花	二元五角
馬頭	一元六角
三黎	一元八角
曹白	一元四角
火點	二元二角
牙獚	一元二角
鮮魷	一元四角
鯇魚	三元
大魚	二元三角
大鮫魚	二元二角
鯿魚	二元四角
黃鱔	一元
生魚	五元六角
水魚	三元
龍蝦	九元
大蝦	五元四角
中蝦	三元
蝦仔	二元
大田雞	四元
鱔魚肉	二元二角
膏蟹	四元二角
大蟹	三元四角
中蟹	三元
白果	一元四角
莧菜	四角
菜心	九角
洋葱	五角
芥蘭	五角
枸杞	六角
檳榔芋	四角
紅芽芋	三角
豇豆角	七角
白豆角	六角
西洋菜	七角
紅蘿蔔	五角
青蘿蔔	七角
西芹	二元二角
粉葛	六角
白菜	五角
豆芽	四角
蓮藕	五角
歐洲洋葱	七角
涼瓜	六角
通菜	三角
番茄	六角
蛾眉豆	四角
茄瓜	五角
青瓜	三角
白瓜	三角
絲瓜	六角
[illegible]仔	四角
冬瓜	二角半
節瓜	四角
蒲瓜	三角
麥菜	五角
韮菜	七角
椰菜	五角
籐菜	三角
洋[illegible]	五角

街市巡禮

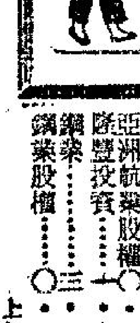

本港股市行情

八月廿五日正午十二時甥價

股票名稱	最高成價	最低成價	成交股數
滙豐銀行	一五二		二三〇
會德豐	一二•七	一二•六	三、〇〇〇
黃埔船塢	三三•五	三三•二五	二、一〇〇
太古船塢	一五•五		一、〇〇〇
城市酒店	四•八五	四•八二五	一、八〇〇
置地公司	六五	六四•五	七九一
信託公司（除息）	二•四		八、〇〇〇
電車公司	三三•二五		四〇〇
九龍巴士	三九	三八•七五	三〇〇
九龍電[illegible]	一九•五	一九•四	四、五〇〇
香港電燈	二四•三	二四	五、六〇〇
電話公司	二五•二		一、〇〇〇
煤氣公司	一四•六		二、〇〇〇
青洲英坭	四五•七五	四五•二五	一、二〇〇
生力啤酒	六八•五	六八	一、五〇〇
香港飛機工程	一四•四		五〇〇
牛奶公司	三三•七五		一〇〇
聯合橡膠	二六•七五		二、〇〇〇
聯業紗廠	六•七五		一、〇〇〇
遠東企業	一四•九		二〇〇
亞洲航業股權	〇•八		六〇〇
隆豐投資	一•九五		一、〇〇〇
鋼業	三•八		一、〇〇〇
鋼業股權	〇•八		四、一〇〇

上午成交總額：六九〇、〇〇〇元

美股市走勢平均指數

【紐約廿四日美聯社電】杜瓊斯美國股市廿四日收市平均指數如下：

類別	開市	最高	最低	收市	前市比較
三十種工業	八八八•三三	八九三•〇五	八八三•五〇	八八七•一二	升〇•〇五
二十種鐵路股	二一六•二三	二一八•一六	二一五•一七	二一七•三七	升一•〇六
十五種公用事業	一五五•三三	一五六•三三	一五四•九〇	一五五•三六	升〇•一二
六十五種雜項股	三一三•二九	三一五•三四	三一一•七八	三一三•五四	升〇•四九

1965年新馬典

（八十二）

慧獅 WALES

五歲，雄性，棗色，高十五掌，烙印S95號。練馬師：李殿林。馬主：鄧永全，梁德。本年度未有出賽。暑假後編入C班。

操練過程

日期	路程	時間	末段	騎者
8/1	哩	2.22	(30)	灼
（特美快同到）				
7/1	半	1.11	(35)	仁
（秀麗同到）				
10/1	六	1.43.3	(31.4)	灼
（特美快同到）				
17/1	半	1.16	(37)	助
21/1	六	1.41	(31)	助
（非同同到）				
11/2	半	1.05.1	(30.4)	助
14/2	六	1.35.1	(30.2)	灼
18/2	六	1.40	(29.3)	蔡
23/2	六	1.33.2	(31.3)	灼

評語

李厩六五年新馬，大致操好求勝，故建功與爭入亞軍者各有四駒，成績不俗，令人滿意至表現較劣之飛星，上陣三次尚能一再跑得成績接近，獨此駒最弱一無是處，早期操練，尚勉可與秀麗、特美快、非同相比疑，出腳有力，後上頗爲强勁，就所得印象，仍應有低班中距離競賽能力，不意週年大賽時健康逆轉，即再不能出操出賽，未經上陣之馬應以健康爲先決條件，如不能康復則前途可慮矣。

電台播音節目

本欄刊登節目，保依據各台來稿發表，倘有更動，概以該台臨時宣佈爲準。

香港電台 今日下午四時：

（中文台波段：六四〇千週，波長四百六十八公尺。短波：三九四〇千週，波長七十六•一四公尺。超短波調頻：九十四兆週。）

南音。三十分，查根問底。三十五分，中文教育性廣播，音樂。五時十五分，兒童節目。三十分，時代曲。五十五分，鮮魚批發市價報告，天氣報告。六時，粵國、潮、客語及特別報告，小曲。三十分，英語進階。四十五分，粵曲。五十七分，空中舞會。七時三十分，時事實錄，音樂。八時，史葛探案「糧車劫案」。五十八分，天氣報告。九時，廣播劇「薛剛反唐」。卅分，轉播倫敦粵語新聞。四十五分，漁民天氣預告，玻璃製造業。十時十五分，諧談節目。三十分，粵譜彙全。四十五分，電影插曲。十一時三十分，錄音轉播倫敦國語新聞。四十五分，時代曲。五十七分，天氣及漁民天氣預告，粵語新聞簡報。十二時，廣播完。

明日上午播音節目：

七時，時代曲。十五分，天氣報告，轉播倫敦粵語新聞及時事評論。三十分，天氣報告，本港農產品市價。五十八分，天氣報告及漁民天氣預告。八時，粵語新聞，每日公衆活動，特別報告。十五分，粵曲選唱：花月留痕。三十分，英語進階，音樂。五十分，中央市場餸菜價格報導，五十分，天氣報告。九時，國語新聞。十分，潮語新聞，特別報告，音樂。二十五分，詩聖詞韻。三十分，民歌。四十五分，粵譜彙全。十時，故事演講「廣東英烈傳」。三十分，時代曲選唱。四十五分，點唱節目。五十八分，天氣報告。十一時三十分，粵曲選唱：關公月下釋刁嬋。

商業第一台 今日下午四時：

（第一台波段：一〇五〇千週，波長二百八十六公尺。）

天氣報告，時代曲。三十分，跳舞粵曲。五時，兒童益智遊戲。三十分，一曲寄心聲。六時，轉播港台新聞簡報，天氣及各地天氣報導，美容講座。二十分，粵曲。七時，街知巷聞。三十分，時代曲。八時，藍燈小說「虎穴爭雄」。三十分，粵曲。四十五分，時代曲。九時，港九時事。十五分，天氣報告，時代曲。三十分，文藝小說「愛的呼喚」。十時，太丈夫日記。三十分，電影故事「紅伶淚」。十一時，天氣報告，橫財一百萬。三十分，明日節目預告，時代曲。五十九分，轉播港台新聞簡報。十二時，天氣報告，完。

明日上午播音節目

七時，清晨音樂。十分，節目預告，潮汐漲退報告。三十五分，時代曲。四十五分，天氣預測，時代曲。五十分，座右銘。八時，轉播香港電台新聞報導。十分，天氣報告，潮汐漲退報告。十五分，粵曲：㊀呆佬添丁，㊁杜十娘。九時，天氣報告，街市行情。三十分，南音「五虎平西」。十時，時代曲。三十分，婦女生活節目。十一時，報導東南亞各地天氣情況。三十五分，社團簡報。十分，時代曲。三十分，倫理小說「傲雪凌霜」。

商業第二台 今日下午四時：

（第二台波段：一一七〇千週，波長二百五十六公尺。）

天氣報告，重播歐西小說「基度山恩仇記」。三十分，西曲。五時三十分，粵曲。六時，轉播港台新聞簡報，天氣報告。五分，股市行情報導，粵語流行曲。十五分，成語故事。三十分，報導各地天氣，偵人偵察真英雄。七時，時代曲。三十分，漫畫化小說「一枝花」。八時，西曲。三十分，時代曲。四十五分，體育雜談。九時，天氣報告，鐵面無私。三十分，時代

明日上午播音節目：

七時，早晨音樂。十五分，晨鐘暮鼓。二十分，輕音樂（天氣報告）。三十分，英語教授。四十五分，歐西音樂。八時，節目預告，小曲。十五分，時代曲，天氣報告，及漁民天氣報告。三十分，粵曲。九時，家庭食譜。十分，時代曲。四十五分，兒童故事。十時，南音。三十分，粵曲。十一時，時代曲。三十分，粵曲。

綠邨電台 今日下午四時：

（中文台波段：七三五千週，波長四百〇八公尺。）

粵曲。十五分，武衛趣談。三十分，粵曲。五時，時代曲點唱，大氣報告。三十分，兒童故事。四十五分，粵曲。六時，西曲點唱。三十分，粵曲點唱。七時，戲劇化小說。三十分，賽狗場巡禮。四十五分，時代曲。八時，中國文學名著。三十分，西曲點唱。四十五分，時代曲，天氣報告。九時，丈夫日記。三十分，粵曲，天氣及漁民大氣報告。十時，歌唱小說。三十分，時代曲，明日節目預告。十一時，粵曲。三十分，奇情小說，天氣及漁民天氣報告。十二時，完。

中文電視

下午六時，預告節目。二分，卡通片。十五分，英語講座。四十五分，每週論壇。七時，世界新聞。十五分，衛生與健康。三十分，希治閣選集「特別包裹」。八時，粵劇樂府。九時，先生俱樂部。三十分，國語長片「戀之火」，李麗華、羅維主演。十一時十五分，最後新聞及天氣報告。二十分，閉幕曲。

麗的金台 今日下午四時：

現代潮曲。五時，潮語武俠小說「劍嘯荒原」，金價報告，中文電視節目報告。三十分，時代曲。六時，京劇。三十分，文藝小說「鸚散天涯」。七時，社會服務，報告教育台明日節目。十五分，時代曲。三十分，新聞報導，大氣報告，晚間節目報告。八時，轉播麗的戲院公演潮劇「雙獅圖」。十一時，新聞報導，天氣預測，體育消息。十二時，完播曲。

麗的銀台 今日下午四時：

粵曲。三十分，倫理小說「香車風雲」。五時，好少年。十五分，兒童歌曲，金價報告。三十分，國術小說「大鬧紫禁城」。六時，西曲點唱。三十分，偵探小說「奪命索」。七時，時代曲。十五分，攝影漫談。三十分，女飛俠黃鶯「成仙鉦」。八時，新聞報導，天氣報告，晚間節目報告。十五分，世界珍聞。三十分，時代曲。四十五分，私家偵探「法網難逃」。九時，文藝小說「少女的美夢」。三十分，粵曲，報告教育台明日節目。十時，長篇趣劇「特約演員」。三十分，宇宙奇觀「雪山人魔」。十一時，新聞報導，天氣預測，體育消息，明日節目報告。十五分，夜靜聽清歌。十二時，完播曲。

很多攝影朋友，對於自己所拍攝的照片不滿意，覺得別人的相片美麗得多，但是，他又想不出道理來。朋友，你有注意你的攝影角度嗎？包括持相機的方位，高低和對象的形勢，這一篇算是簡易的入門。不過，你可以舉一反三。那末，他自然會體會到別人的成就，和自己的缺點了。

攝影角度的選擇

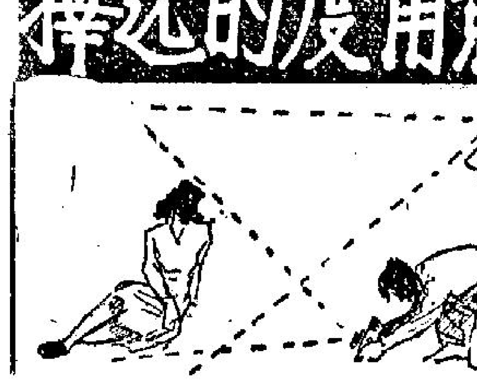

前面說過了攝影機與攝影對象的距離問題，在基本上決定了攝影時的剪裁工夫；其次要談一談的，就是攝影時攝影機所採取的角度，對於構圖的剪裁工夫，也有莫大的關係。也就是說，攝影機的高低，位置以及所採取的角度，不僅會使得攝影對象現出不同的形態，而且在物與物之間的配置，也可能產生十分不同的變化。

攝影機下俯，則遠景物下降，近景物上昇；攝影機右傾，則遠景物偏右，近景物偏左。同時，攝影機所採取的角度，有直對面的，有上仰的，有下俯的，其所拍出來的範圍，也各不相同。採取不同角度的目的，就是要除去一些無用的背景，拍進一些必要的襯托物，使得畫面均衡，把主要的攝影對象更好地表現出來。

攝影機應該採取怎樣的角度，自然是非得面對着攝影對象時，才可以決定，但是臨場要依靠攝影機上的觀景器來測視，那還不是上乘功夫。必須要累積經驗，全憑直覺，訓練到能用自己的肉眼，當時一下子就可以看出來採取什麼角度最好，那才是理想的境界。發現一個最適宜的位置，必須要有對於構圖的直覺能力的充分練習。我們可以這樣說：最好的攝影角度只有一個。同是一個攝影對象，但是各個人所拍出來的成績各異；所採取的角度不同，結果優劣美醜，也就不一樣了。

談閃光攝影與補助光源

閃光燈放在攝影機一起來拍一大堆人物或有很大深度的東西，最近部份和最遠部份的光暗情形是相差很大的。例如在離攝影機（亦即是閃光燈）八呎的人，比離十二呎的人較光亮兩倍；如果在較遠的十六呎，能够達到的光線只是四分之一而已。假設曝光以十二呎的距離作標準，那麼，八呎的東西便曝光過度，十六呎的東西便曝光不足。因此，最好把目的物安置在差不多相等的距離內，同時最好幾邊都有多些反光的表面（例如淺色的牆壁）。當然，另外的辦法是利用多面閃光或反射閃光，效果就比較好得多。

在家庭裏常拍攝的對象是孩子們。他們不够好動，而且不容易知道他們下一個動作是什麼，所以閃光攝影是最易獲得結果的。攝影者隨時要跟着孩子走，如果閃光燈連在攝影機一起應用起來就完全沒有困難了，只不過光線較爲平板而缺乏立體感而已。這樣，只要看到最好的時機或表情的時候，一按快門就完成一張照片。用1／100秒的快門（大多數光泡用這速度的快門是可以的）已可以「凍結」動作，如果用萬次閃光燈就更不必說了（因爲它的曝光時間等於大約1／1000秒）。

閃光在攝影上佔了重要的地位，不特可以獨立應用，也可以連同其他光源應用，甚至可以和陽光連用。除了正統的應用外，也可有巧妙的特殊應用，但只不過是特殊用法的一二而已。

在家裏拍照，想使它更有家庭氣氛，可以把日常用的檯燈的燈泡換上閃光泡（注意不是用家庭的電來燃燒閃光泡，這是有危險性，只是用檯燈的電線插在閃光燈裏，因此按快門時閃光泡的燃亮就連動那來）。家人圍着閃光泡（亦即是檯燈）而一坐，正如平常的氣氛一樣，閃光當如在照片之內，使它有如檯燈的效果，所以必須有適當的燈罩使光線分散。曝光時間以人物和閃光泡的距離作計算，但曝光指數大約用正常的四分之一（例如正常的曝光指數是100，那就改用25），因爲燈罩阻隔了不少燈光線。

初哥談攝影

君或已有一具鏡箱。但即使已有，君或欲另選一較原有者更新式更精美而攝影能力更廣大之鏡箱。或如多數攝影者之欲另添一型式尺寸不同或攝影能力不同之鏡箱，以補充原有之一具。不論如何，本篇所述各點，值得考慮，因其爲每一業餘攝影者所必需之知識。

君之鏡箱與彩色攝影

第一，今日之箱鏡，幾乎不問何種，除拍黑白照片外，又可從事現代驚人之天然彩色攝影。例如，大多數之柯達鏡箱及各種白朗尼鏡箱，皆可裝用柯達負影彩色軟片而在明亮之夏日光中，拍攝快照，得到生動之彩色照片。卅五毫米（卅五MM）型之柯達鏡箱及柯達朋德鏡箱，則可裝柯達彩色正影軟片，而攝得彩色透明片，可在家中放映於銀幕上，非常美觀。又可交由柯達公司代爲製成彩色放大照片。

鏡箱之型式

由構造設計上言之，業餘攝影者通常所用之鏡箱，可分爲數類。簡單之方匣式鏡箱，如白朗尼者，取價極廉，而在其效能限度之內，攝影完全可靠。此類鏡箱在戶外良好之光綫中，常能攝得一般景物之清晰照片，而用新式之黑白軟片及照相燈泡，則又可拍攝多種之室內照片。摺合柯達鏡箱，小巧便利，且有攝影效能極高者。其更精美者，並能拍攝行動迅速之物體，如運動游戲等等，又能在不良之光綫情形下，拍攝種種室內景物。

小型柯達鏡箱有與上述類似之優點。除應用便利外，大多能在種種情形下，拍得優美照片。且因其裝用價格較廉之小型軟片，故攝影時更可隨意，尤爲經濟。

鏡頭與快門決定鏡箱之効能

選擇鏡箱時，攝影效能之範圍，值得用心考慮，且應記住其決定之因素有二——即鏡頭與快門是也。

就一般論，鏡頭將於其焦點距（即鏡頭與軟片間之距離）而言，口徑愈大者，在同一長短之時間內，收入之光線愈多，鏡箱攝影效能之範圍愈廣。鏡頭之「速度」，通常係以口徑比其焦點距斷定之，而用符號作表示。如F／8鏡頭，即其口徑爲焦點距之八份之一；F／3.5鏡頭，即口徑爲焦點距之三．五分之一（約三份之一）；F／2鏡頭，即口徑爲焦點距之一半。此處應注意之點，乃「F數」或「F值」愈小，鏡頭速度愈快，效能愈大者，製造鏡箱之速度愈快，成本自亦愈高。簡單提及若將針孔鏡頭上之針孔加大，則影像模糊無用，而鏡頭能控制透過之光線，以消除此種情形。此因真確不移，但鏡頭愈大愈快，節制光線愈屬不易，亦爲一定之事實。大鏡頭之作用與大針孔相同——結果影像不清——此係由於鏡頭大，則易生缺點。欲糾正此等缺點，需要艱繁之計算與精密之製作，並須用數片玻璃組成，各片表面之彎曲度又或各不相同，且玻璃之性質亦往往各異。

說明鏡頭能力圖

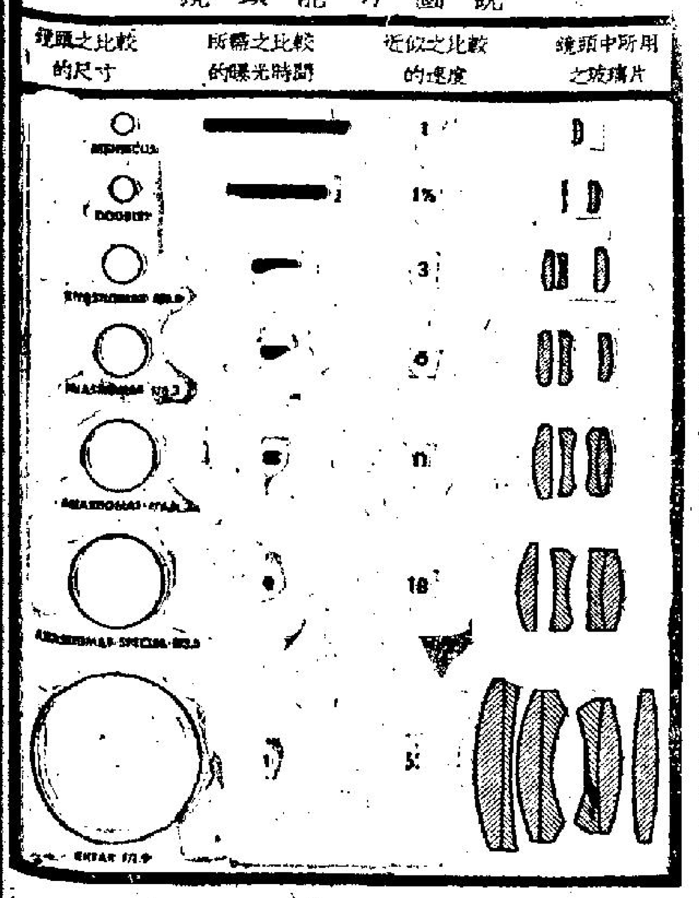

影攝佳新機到 精巧實用經濟

「影攝佳」一九六五年第二季新型攝影機再度上市。除了新形LYNX十四型，全世界最平之「大鏡頭」一點四口徑之外，尚有單鏡反光機「經巧型」，新到相機每具祇售三百餘元，另可配長焦距ZOOM鏡頭，由九MM至一百五十MM，全世界最輕便之ZOOM鏡頭，每個廉售三百元。「影攝佳」設計精巧，不獨機身堅牢，同時鏡頭特別優美，價錢最經濟。「影攝佳」各大攝影器材公司均有代售。總代理永安祥百貨有限公司，地址萬宜大廈二樓，歡迎參加研究。

影友行蹤聯歡 攝影晚會紀盛

影友行蹤同人攝影聯歡晚會，於昨「廿二日」假座月宮酒樓十一樓舉行，工作人員六十餘人分組以最速時間佈置，完竣需時僅二十分鐘，攝影及遊藝節目六時半開始，攝影攤位分四檔佈置，邀請閨秀小姐有姚薇薇、金妮、王麗薇、馬麗芳、鄭慧冰、鄭慧君、薛美珍、梁綺薇、簡小姐等爲攝影造像，按入攝證不同顏色分組進行攝影，攝影指導有陳汝恒、陳紹文、任培、楊華傑、譚鎵、蔡組讌、馮志平、林福泉等多位師傅担任，靜物攤位二檔由許福明設計擺佈「下山猛虎」，以應時下新界各地虎踪頻傳即景而設，另一套取材西遊記故事「盤絲洞與朱八戒」，頗饒別緻，自由拍攝，秩序井然，遊戲攤位六個，堆滿猜估人潮，影友叙首一堂，個個握手言歡，正是「人人盡情享樂」。

柯達公司放映七彩活動電影助慶，英美烟草公司則報效全場香烟，可口可樂報效氣水，捷成洋行矮克發部報效攤位名貴獎品，會場生色不少。抽獎儀式節目邀請香港攝影學會副會長譚國鎏，中華攝影學會會長趙錦超，卅五匯攝影研究會會長麥柱發，名攝影家廖潤琛，許福明等頒獎。叙餐九時半開始，筵開近四十席，席間分別由雷達英、顏麗真致詞，孔慶燃致詞，舉杯致敬，並邀顏師傅清唱，「海南歌」多謝助慶，語皆吉祥，並祝影友龍運亨通，全場掌聲談起，電影明星葉，小姐亦爲座上嘉賓，與邀業小姐高歌一曲，但因業未果，雷達英在咪高峯頻頻請飲多杯，並請影友們歌唱助慶，席間響應掌聲四起，場面熱鬧，氣氛濃郁，直致深夜十一時許，賓主盡歡而散。

中華會沙龍黑白組 星期日公開評選

中華攝影學會主辦第六屆國際攝影沙龍黑白照片組定於廿五日「星期三」晚上九時截止收件，請逕送北角麗宮大廈十七樓該會會所，廿六日「星期四」晚在會所初選，廿九日「星期日」下午二時在大道中公主行公主餐室公開複選，不收任何費用，歡迎各界參觀。此次收到世界各地照片甚多，琳瑯滿目，美不勝收，取材新穎，值得本港人士欣賞，預料此次沙龍競爭必烈，屆時請提早進場，以免向隅。

人体藝術初階

先 无

我們提到視線集中問題，是一種初步上的理論研究。我們曾經談過用光亮的主體，和黑暗的背景對比。這樣就可以使視線集中，可以使主題突出。現在讓我再談一下用光亮的背景，而用陰暗的主題，來表現出題材的美麗。以右下角的象爲例，攝影家用光亮的背景，用黑色表現大象。這無他，功工是在「光燈」的佈置。你可以拍一張陰暗背景的相片，同樣可以拍一張光亮背景的照片。祇要將燈光大部份集中於背景，主題就會突出。至於你問：「用光亮背景來表現主題好嗎？還是用陰暗來刻劃主題好呢？」這個問題是不能一句說話來決定，必需根據多方面的配合，和主題的形態去決定。

同樣，這兒有一個「人體美」的照片，（左下角）它是用比較光亮的背景，和大部份陰暗的光來表現「人體美」。這張圖片吸引力集中在性感方面。例如胸膛是以光和暗來表達女人的美態。另外，用陰暗的地方以暗示性感的誘惑。

在構圖上說，這張相是不平衡的銳角三角形。我們看起來有點不「統一」的感覺。但是，我們在這個模特兒的體態中，顯示出一種「動力」。在她的頭、臂、腿和腳，都有股令人神往的吸引力。這幅圖片雖然不算第一流，[illegible]的朋友，可以作爲[illegible]參攷。

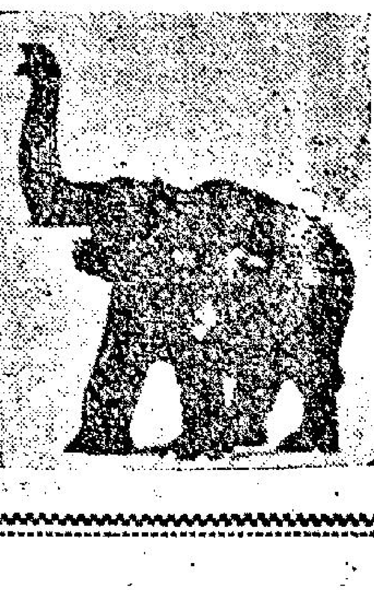

1965年最新型 世界卅五糎自動相機之王

KONICA康藝卡 Auto S2

本機係AUTO-S改良型 設計十全十美 品質超卓 勝過任何同類機

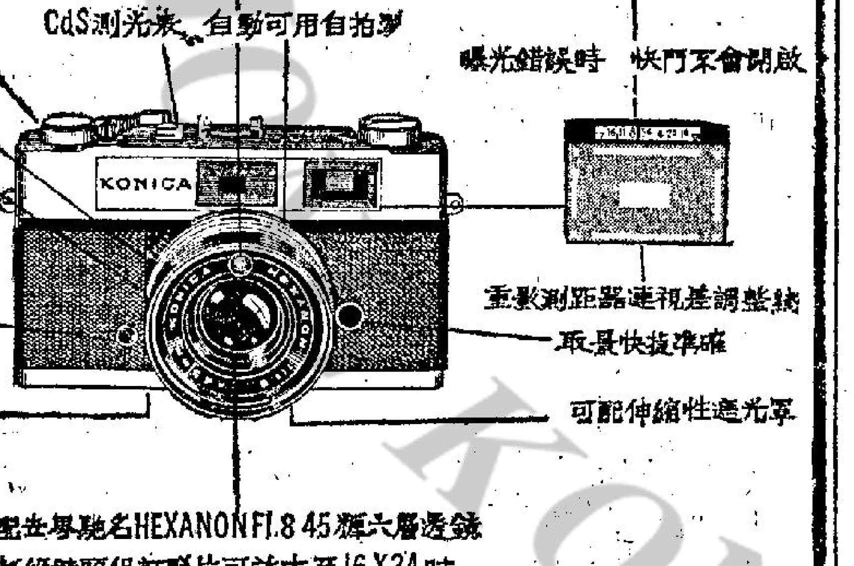

配並學馳名HEXANON F1.8 45糎六層透鏡 超級鏡頭保証照片可放大至16X24吋

定價HK$325.

全港九相機行均有出售 總代理：大通公司

KONICA-EYE 卅五糎半格机 F1.9 30糎鏡快門1/30-1/800 電腦全自動 人人識用

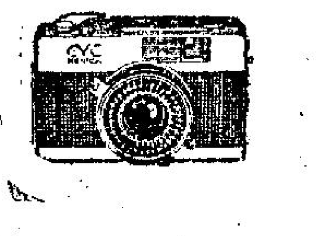

連軟皮袋僅重16 盎司

KONICA-EE 全自動卅五糎机 F2.8 40糎鏡光圈可選擇 有連動測距及視差調整

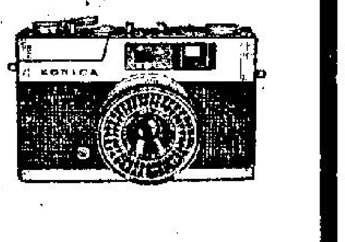

定價HK$185

KONICA-FM 單鏡反光相机 F1.4 或F1.8 52糎鏡頭 CdS 測光鋼簾快門1/1000秒

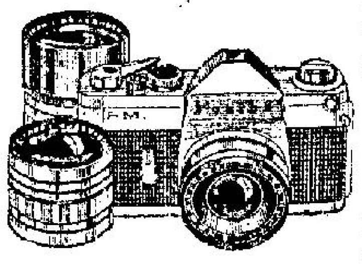

萬次燈可用 1/125 秒

ORIGINAL WOLFEN FILM

瞞不過閣下銳利的眼睛

出類拔萃的：德國「豪華」菲林

是用最新方法製成

用豪華菲林攝影，有豪華的感覺

用豪華菲林攝影，有不可思議的成功

豪華菲林曝光簡單參考表

菲林速度 NP22=A.S.A 125 快門：1/100秒或1/125秒				
海濱 雪景	F16	F11	F8	F5.6
空曠風景無前景	F11	F8	F5.6	F4
風景有前景及戶外人像	F8	F5.6	F4	F2.8
陰暗下之人像	F5.6	F4	F2.8	F2

請認明最優良品質的標記 "OR WO"

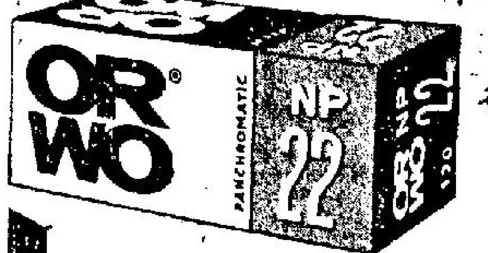

各大攝影器材商行均有出售

如有詢問請撥電話：240305 · 237876

VEB FILMFABRIK WOLFEN

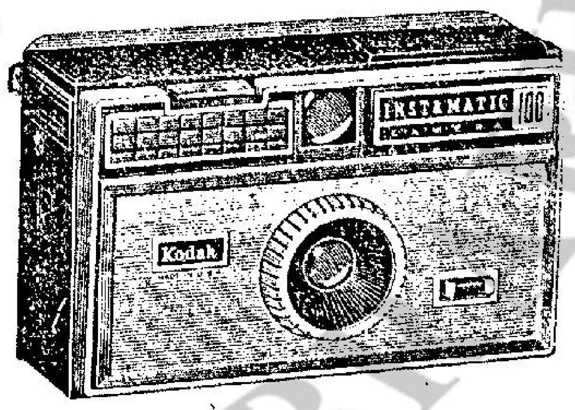

柯達立刻自動攝影機100型

性能優良用法簡便不須調整光圈速度或距離對準景物即可拍攝原機配有閃光燈可在室內室外拍得優美之黑白照片彩色照片或彩色幻燈片。

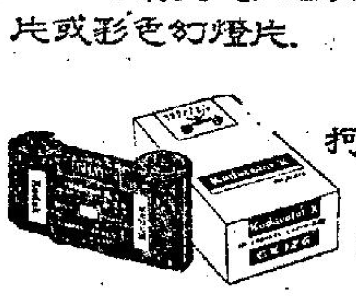

柯達菲林 速度快 效果特佳

柯達(遠東)有限公司 Kodak

香港亞細亞行九〇三室 電話二三五〇四一

愛克發·標準

「立拍」

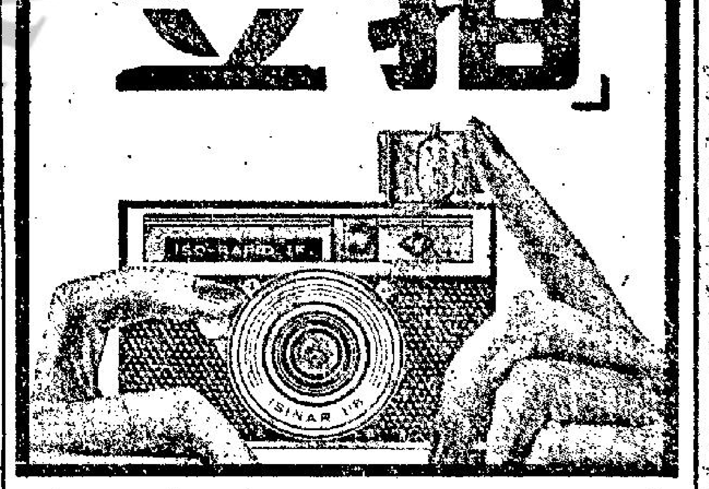

轟動全球的攝影新設計！

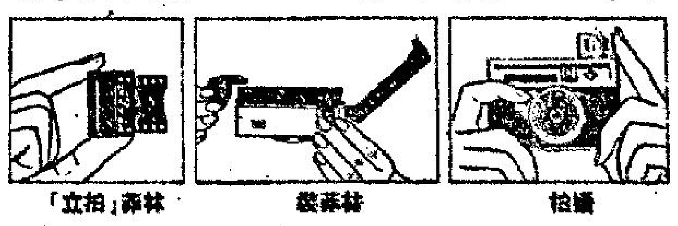

「立拍」...簡化攝影的設計系統 Agfa

捷成洋行

超世界水準的 亞洲軟片之王

價錢平·品質好！

FUJI FILM 富士菲林

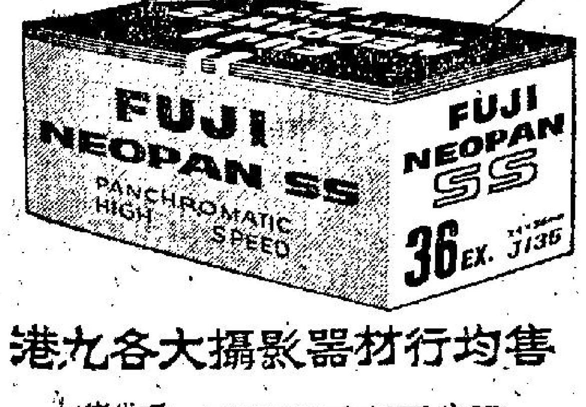

港九各大攝影器材行均售

總代理：昌明貿易有限公司 電話：220549 · 232589

超等 百吉 單鏡反光相機

德國製

PRAKTICA NOVA-B

新 NOVA-B 型機內裝有自動曝光表

- 鏡頭隨意更換自 20-MM.至1000-MM.
- 快速捲片掣右手使用旋轉半圈即可便利之極
- 反光鏡立即返回原處無震動之弊
- 計數盤在換新片時自動返回(0)字

Fitted with:	NOVA-B	定價	特價
DOMIPLAN	1:2.8/50-mm.	HK$390.-	HK$314.-
TESSAR	1:2.8/50-mm.	HK$450.-	HK$363.-
PANCOLAR	1:2.0/50-mm.	HK$500.-	HK$400.-

The above are all with Automatic Diaphragm

VEB PENTACON DRESDEN Kamera-und Kinowerke

總代理：大昌行 歷山大廈二樓 TEL:222327

德國 富賀連

超級攝影機

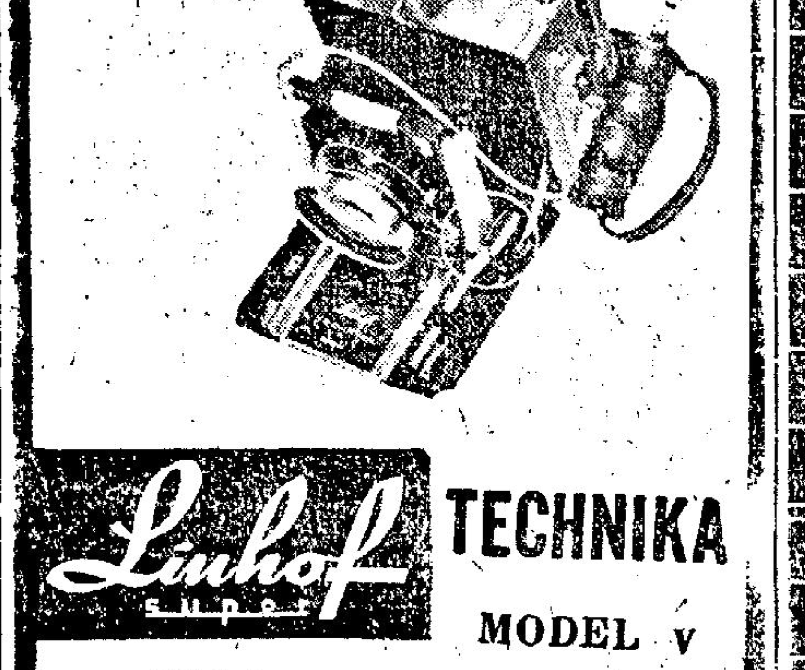

Linhof super TECHNIKA MODEL V

SOLE AGENTS: SHRIRO (CHINA) LTD.

總代理 石利洛洋行

西德福倫達廠優良出品

「偉圖力」型相机 VITORET

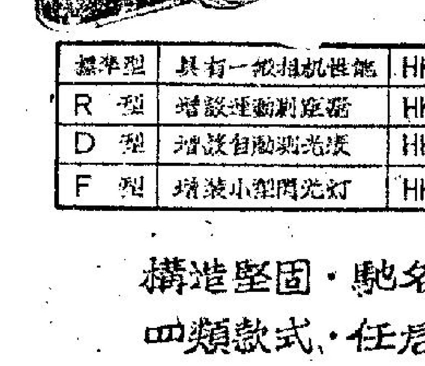

備有說明書 函索即奉

標準型	具有一般相机性能	HK$ 97.40(連皮袋)
R 型	增設連動測距器	HK$ 149.40(連皮袋)
D 型	增設自動測光表	HK$ 177.75(連皮袋)
F 型	增裝小型閃光灯	HK$ 131.40(連皮袋)

構造堅固·馳名鏡頭

四類款式·任君選擇

各大照相器材公司均售

Voigtländer 總代理：新志利洋行 香港太子行十四樓1306-10室 電話：243263, 228141

依爾福 菲林

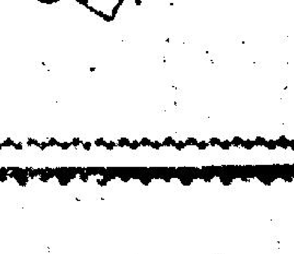

民間趣聞・搬上舞台 吹笛者的傳奇故事

·漢松·

說開場白的演員

每年由五月到十月的每個星期日的早晨，在德國韋沙河邊的夏美靈城都演出一齣同樣的戲劇，演員都是城中居民，差不多全是兒童，他們沒有酬金，還要自己備有戲服。他們爲什麼會演同樣的戲而不厭倦呢？原來那是有關那個城市和他們的先祖的故事。

相信讀者中有聽過「斑駁的吹笛者」的故事，或有讀過英國十九世紀著名詩人羅拔勃朗寧所作的描寫那個故事的長詩，在夏美靈城上演的戲劇就是脫胎於這個故事。

每年夏季在夏美靈城的街市廣場上，臨時搭有一個簡單的戲台，在星期日上午十一時正，大衆就圍集那裡看戲，沒有座位的設備，也不收入場券，届時由一個說開場白的人，講述戲劇故事，據說在六百多年前，夏美靈城發生鼠患，非常嚴重，所有食品都被老鼠吃掉，衣服和傢具都被嚙爛，居民不勝其苦。城中父老就開會討論治鼠的方法，最後決定，凡有人能夠將城中的老鼠全數剷除的話，可獲獎金一千元。

後來有一個打扮像一個小丑的中年男子跑上戲台來，他戴着一頂插有羽毛的三角型帽子，身穿彩色的披衣，手拿一枝長笛，照故事所說，他曾向城中父老自薦，他可以將鼠患消除，那個怪漢隨即吹奏他的笛，發出悠和悅耳的音調，非常動聽，在附近的房屋就走出許多由小孩子所扮的老鼠，他們穿上灰色或黑色的衣服，爬地跳躍而行，那個吹笛者走落台下，漫步而行，各老鼠也隨着美妙的笛聲相隨，狀極快樂，照故事所說，那些真老鼠從家家戶戶走出來，跟隨那個吹笛者，因爲牠們從音樂聽到那個吹笛者將引導牠們在找尋最佳的食品。當大小老鼠走到韋沙河邊時，吹笛者的笛聲愈吹愈急，那些老鼠也全數跳入河裡被淹死。當扮老鼠的小孩們跟隨那個吹笛者到達河邊時，他們也一鬨而散。

那個吹笛者以爲大功告成，得意洋洋，走去領獎，誰知那個城市的父老竟食言，不肯付欵，吹笛者非常憤怒，就謀報復，他吹笛發出別種音調，這次有許多男女孩子追隨他們，隨音樂聲跳躍相隨，那些兒童從音樂聽到那個吹笛者將帶他們到一個好玩的地方去，就覺得很高興，來跟隨他，但他們被引導離開那個城市，走到山野間，不知所終，有一個跛脚的孩子，因不能趕上大衆，而被留下來，得他告知當時的情景。

那個扮吹笛者的人，担任這個角式已有二十年之久，全城的人都跟他很相熟，他說當他在幼年時也曾扮過老鼠和失蹤的孩子，但他最希望有一天能夠担任吹笛者的重要角色，他想不到竟連續担當這樣長久，他被認爲歷來担當這個角色的人中最佳的一個。

這個有趣味的小戲劇，吸引很多德國人和外來的遊客來參觀。

吹笛者的傳奇故事曾被編成芭蕾舞劇，在本月二十六日及二十七日將有兩場義演在香港大會堂音樂廳舉行，乃由本港一間著名芭蕾舞學校的學生演出，是值得一看的。

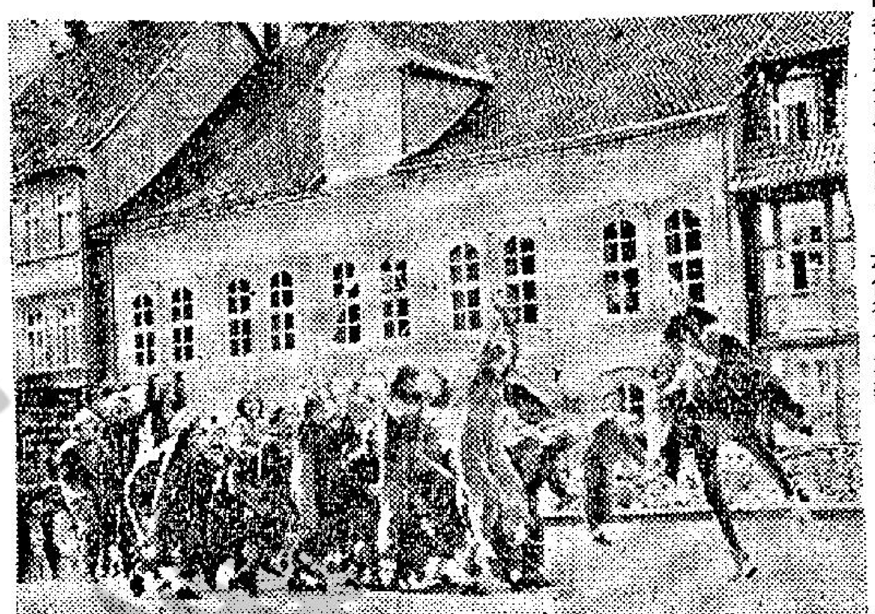

吹笛者與追隨他的小孩子

最近發生於法國賭城的怪事 渡假男女脫衣暴動

·依樺·

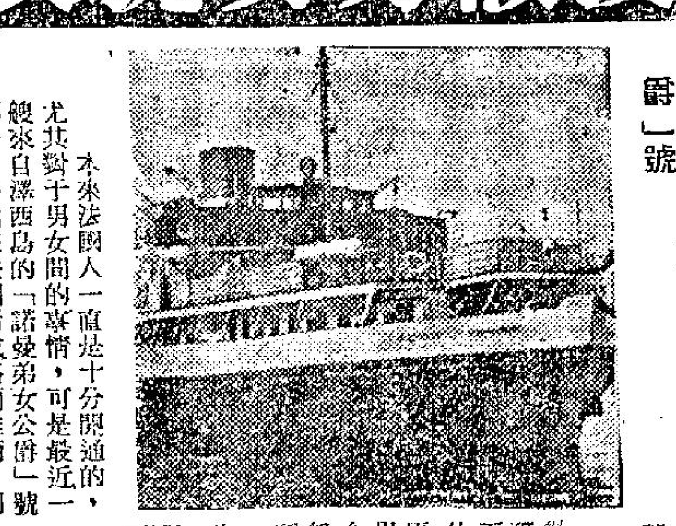

引起風波的「諾曼弟女公爵」號

本來法國人一直是十分開通的，尤其對于男女間的事情，可是最近一艘來自澤西島的「諾曼弟女公爵」號郵船，停泊在法國賭城格蘭維爾，同時帶來了一班搗亂的男女，這事件幾乎影响了英法人民的感情。

格蘭維爾旅遊公會的報告發表後，轟動了英倫海峽兩岸的人士，執筆者是該公會主席格里伯特，照他的報導，竟有女郎在賭場地下室內脫光衣服，與男人做愛，還有，一絲不掛的男人在街上走來走去，窗戶被轟毀，他們正侵入居民房屋，弄至雞犬不寧，像當年德國人侵巴黎一樣，人們相驚怕有，大叫「把女兒鎖起來呀！」

由于這份報告書，警察防暴隊已開始日夜看守，集中于阿爾伯碼頭，防止一切不愉快事情發生，爲什麼要這麼緊張呢？原來已有四百多名少男少女購了廿七司令六便士的門券，上船參加那個午夜的瘋狂舞會。

這艘「諾曼弟女公爵號」，重九百噸，能容納五百五十名搭客，目前在這島的海港中，備受當地人士嚴厲的抨擊。雖然船主極力採取措施，防止不良少年乘機混入。

上述事件後的一個週末，船上有廿名男子被命令離開，因爲他們衣服不整，同一晚上，有三百五十名人衝過碼頭的防衛人員，紛紛泅水爬上船去，結果，那晚的派對被迫取消。

一個目擊者對記者說：「當時的情形混亂極了，大約有一千人蟇集碼頭，八百多名企圖爭先恐後上船。」

不過，這還是小規模的。據這協會主席對記者說：「上次事件還厲害，那天，船上三百餘人上岸，不久，警署立即警戒起來，因爲已有人致電投訴。在尼甘街上，有三名男子當衆脫衣，然後，四處亂跑，像瘋了似的。然後，一批尖叫的男人，霸佔房屋，在一些愛好刺激的少女的鼓舞下，他們放浪形骸，使人不忍卒睹。他們衝入飯廳，用手搶食物吃，並口出污言，然後他們打起架來。當天下午，海灘上的男泳客，是完全不穿泳衣，在一班上年紀法國男女面前走來走去，毫無忌憚或羞慚，此外，兩名女子走入格蘭維爾賭場的地下室，脫光與男人做愛，不怕別人窺看。

另三名男子公然暴露下體，動作非常粗野，致使人吃驚的是，一對男女竟在樓梯底進行性交。

當日的情景，真是非目擊者都不會相信，四間商店的櫥窗已被人擊碎，若干間咖啡室被搗毀。結果，警方恐怕難控制形勢，乃下令晚上八時半之後，各飲食商店要關門。

四人滋事件之後，有待船開行時，才發還他們被扣壓的護照，警方警告他們，如果他們再踏上岸半步，便不客氣地拘捕他們，只因証據不足，這次不吃官司，而且，警方不想與遊客爲難，保持澤西（英法海峽的英屬島嶼）與格蘭維爾兩地間的感情。

記者曾與兩名目擊者交談，他們都不願透露自己的姓名，其中一名是建築工人，他說：「有幾位工人似乎喝醉了，他們脫光衣服，載歌載舞，叫道：『法國女人去了那裡呀？』當時，我叫他們穿回衣服，但無効哩。」

另一位目擊者說：「沙灘上，忽然變了天體樂園，裸體的女郎，手牽着手圍着一名男子走圈，十分有趣。」

澤西船務公司經理被訪問時說：「回程時，我們爲了避免歷史重演，船長把女搭客及兒童集中在大艙房中，但有些抗議，不想離開丈夫。凡喝得爛醉的，我們將他們堆在甲板上，結果八個救生圈給他們拋落海。但這種情形，不能長此下去的。沒錯，我們的乘客中，有不少是長髮像阿飛裝的，但他們却很守規矩的。」

船上的一名搭客名伊蘭，他是一個職業攝影師，他對記者說，「闖事者不是什麼阿飛型青年，而是那班穿得非常講究的紳士，大概是酒喝得太多了。」

當地居民指出：來自內陸的工人每逢週末來這裡渡假，不外想尋求一種工作以外的刺激及發展，由于他們的家人不在身邊，他們便在澤西島上盡情歡樂，這次連格蘭維爾也受牽連。澤西被認爲是假日情地，兩司令兩便士便有一包廿枝庄香烟，一樽拔蘭地只值廿一司令，如此優待，吸引遊客外，還拉來不少工人及游手好閒的少年。澤西當局已開始採取措施，保障當地居民與外國遊客的安全。

無論怎樣，那艘「諾曼弟女公爵」號週末仍來往于兩地之間。

鐵金剛大戰金槍客

夏綠蒂譯

十、占士邦伸手拔槍

「長官，他們在每一方面，對我都非常好，因此，我簡直是不能不這麼做，他們在列寧格勒有一個機構，他們在那裡簡直是把我當一個大人物來看待，他們有高級的腦科專家來幫助我，雖然過去我曾經全心全意與他們作對，可是，他們對我却是一點難處也沒有，另外一方面，他們又派人來與我談論政治上的問題，同時，他們更主張東方與西方應該共同爲和平而工作，他們甚至於使我明白過去有許多屬於我糊裡糊塗的事，他們已經完全說服了我。」占士邦說到這裡時，更是固執的望着M，這位藍色的將軍將他的眼睛，到了這一刻中，簡直是氣得發紅，之後，占士邦又繼續說：「長官，我想你也不會完全明白我的意思，原來，你這個人一輩子是專門與別人作對，就是到目前爲止，你仍然是在這麼做，至於我，你簡直是把我當作工具，幸運得很，現在這一切是完全過去了。」

M聽了之後，聲色俱厲的說：「我認爲你簡直是忘了去觀察那些有關韓國戰爭的報告書，同時，你更忘了去觀察被中共洗腦的可怕事實，其次，如果這些蘇聯人是真的喜歡和平的話，他們又何必要設立一個特務的組織，他們這個組織，起碼有十萬男女，正在向世界及向我們進行戰爭，這就是那個可怕的設在列寧格勒的機構，但是你却認爲它是一個美好的組織，還有，他們有沒有將他們上個月在慕尼黑進行的謀殺的事情告訴你呢？」

「有的，長官，他們已經向我提過了。」占士邦的聲音，倒是顯得很有耐性，「他們說他們這麼做，是爲了針對敵方的特務。進行保護自己而已，如果你肯解散你這個機構的話，他們也可以把他的特務機關拋棄的，是表示他們對於這一點，是表現得非常明顯的。」

「那麼，他們又是不是可以解散他們的二百師部隊呢？他們又是否肯廢棄潛艇隊呢？還有，他們又是不是肯解散他們的共產國際呢？」M的聲音，這時是越說越激昂。

「長官，當然是的。」

「好了，既然你感到他們這些人是這樣講理，那麼，你爲甚麼不留在那裡，而要跑回來呢？雖然布格斯已經死了。可是，麥克里安却仍然是留在那裡啊，你可以與他一起。」

「長官，我們認爲我們應該到這裏來爲和平而工作，你以及你的人員，曾經教我應該怎樣進行地下的活動，現在，我則可以利用這些技巧，來爲和平而努力。」

到了這裏，占士邦突然伸手到他的口袋中去，M也在這千鈞一髮之際，由桌子邊將椅子向後一推，他的左手則伸到椅子扶手的下面去按那個電掣——

西洋漫畫選

賣藥佬：「巴士僅停十分鐘，各位快點！」

人與人間關係複雜 怎樣應付令你頭痛的人

人之不同，各如其面，也許，你每天遇到許多倒霉的事情，有人對你討厭，有人失信於你，有人與你爭吵……。你每天早晨起床，本來對這個社會、這個世界，充滿了愛惡和希望，然而，不如意的事常八九，甚麼事情都可能發生的，早晨，當你第一次遇到你的鄰居，你自然地臉上堆滿笑容，打躬作揖向他招呼一番，說聲早晨某某先生，而他却可能慢重而遲緩地背你而去，不瞅不睬，你將如何呢？

你每天定時在街上乘搭巴士，那輛定時開到的巴士來了，當你的左脚踏上了巴士的一個階段，而那個向來對你友善的司機，把一扇自動門關了一半之時，幾乎把你箍成兩截，你怎麼處理呢？

那個自視聰明的侍應生，在辦公處接待你時，彷彿把你視爲昨天已被炒了魷魚一般——或許你真有被炒魷魚的一天，而遭受別人的白眼。

你在工作中常常患得患失，情緒不安定，你對老闆觀貌辨色，總是疑心他對你沒有好感，懷疑他對你這個不滿，那個不滿，使你坐立不安，正當你腦子裏一閃過這種念頭之時，而覺得要對老闆來一個誠摯的笑意，使他對你另眼相看，但，結果却相反，他對你視若無睹。

諸如種種亂得一團糟的煩惱事情，在上午十時半之前層出不窮，你變得對一切人都切齒痛恨，你冷眼觀看人生，對別人漠不關心，人們永不向你展示一個微笑。

在這種情形之下，你以爲只有四條道路可以行得通的，從而規避這個煩惱的世界。

㊀你向僱主自動辭退，而且告訴他要到甚麼地方去。

㊁以靜觀動，放眼觀看別人一個一個地身敗名裂。

㊂忘掉所有相識的人。

㊃乘下一班的噴射機，到大溪地去，不買雙程機票。

但是，你的這些念頭都是虛無飄渺的，根本不會有這種事情出現，你知道，你四周圍的人，包括你的僱主，他們不會身敗名裂。

有一樣東西你永不能逃避的，那便是你的生命，你要生存下去，除非你決意作一個與世無爭的隱士，問題也許簡單一些，第二樣你不能逃避的東西，那便是你周圍的人。你不可能創造爲簡單式的生活。

當你遭到別人的責罵、冷落、忽視，甚至粗魯的對待時，你應該怎樣做呢？把你的憤怒情緒一口氣嚥下肚子裡去，然後回來準備一下更多的東西。

·伊曼·

新鮮

怎樣的女人

「霍太太是甚麼樣女人，上校？」一女人在宴會上問身旁男伴道。

「噢，你知道，」上校答道，「她是一個稱餐巾爲拭口布的女人。」

「我也一直稱它爲拭口布呀。」那女人說。

「那麼，你已非常明白她是甚麼樣的女人了。」上校微笑道。

離婚理由

法官：「你爲什麼要兩個妻子？」

被告：「因爲我有兩份職業。」

萬·花·筒 仰睡滌暑

·邵陵·

仲夏夜有羅曼諦克氣氛，仲夏天呢，如果烈日當空，驕陽似火，則你免不了會汗流浹背，衣褲盡濕，在這天公作弄世人之下，而會分別設法，替自己找一座「消暑殿」的。

在仲夏一個「紅日炎炎正好眠」的白天，攝影記者梅爾曾跑到西德法蘭克福市的動物園裡，想就園內的動物拍攝活動影片。那裡知道，畜牲跟人一樣，在大熱天也會倦慵地打瞌睡。因此，梅爾在園裡東走西跑，却沒法找到一個值得耗用菲林拍攝的對象，因爲牠們都在陰凉角落裡蜷曲着身子打盹。使梅爾的相機沒有用武的機會。

梅爾十分失望，走到一個冷水池邊時，却不禁笑將起來。看官們，原來池子裡有一頭海豹，正在仰天睡覺，除頭部和尾巴外，軀體完全浸在水裡，看它的神情，委實是悠閒自得，樂在其中，也許正在作其好夢，夢見自己生活在魚兒吃不盡的地方，或是夢見找到了有情的對象，或者夢見有了可以幻化人、仙的本領。

海豹長於游泳，也有仰泳的本事，由於身體兩側長着大鰭，在水裡仰天而睡的時候，是把大鰭當作平衡器，所以能夠進入熟睡狀態，到夢裡去見周公，身子則能始終保持不沉。

最後，順便替海豹作個簡略介紹。海豹生長成時約長六呎，全身生有密毛，皮膚蒼黑而有光澤，因爲身上的斑紋好像豹子，所以被人喚作海豹。這種動物的性情溫順，容易豢得很馴。在產地南冰洋到北冰洋裡生活的時候，太陽一出，海豹時常會結隊爬上岸頭曝晒取暖，但是，它們有鰭沒脚，爬起來是相當艱辛的。海豹的毛皮美麗，受濕不壞，製成的皮裘非常名貴。

七情六慾

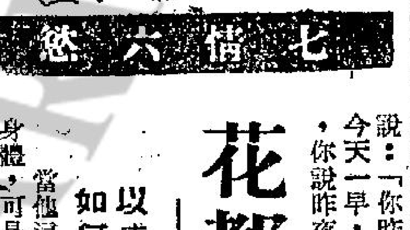

花都春夢了無痕

——她的丈夫要她去見製片家，希望可以成爲明星，不料遇到色狼，看她遭遇如何——（二）

·火麒麟·

當這個故事開始時，外面有人敲門，接着，女侯從外面拿進了一束鮮花，鮮花上面還附有一張片子，當女侯把它放在房子裡面時，房裡的電話鈴響了。「嘉拉，那個電話，就是裝在床邊，於是，嘉拉從睡夢中，伸手去拿電話，「啊！原來是你，嗅，請你說得小聲一點，」接着她又說：「我也是感到你非常可愛呢。」

突然之間，她的頭被人重重的打了一下，原來她的丈夫哥迪是已經坐了起來，朝着她的臉上打去。他這時身上穿着睡衣，眼睛通紅，好像一夜沒有睡過一般，他除了打她以外，更把電話，踢到了地上去。

這時，那個電話裡面，仍然是不斷的有人在喊着：「哈囉！哈囉！」

哥迪這時氣憤的彎身下去對着電話說：「先生，我不理你是誰，不過我覺得你在半夜打電話給我們是非常沒有禮貌的。」

至於嘉拉呢，她對於這種被打的情形，早已經是習慣了，雖然這個時候她的臉上，留下了幾條指痕，但是，她是毫無反抗的表示，她的丈夫哥迪則是把電話拾了起來，接着他厲聲說道：「是甚麼人打電話來？」

「你的朋友賽帝。」

「啊！你這個蠢貨，爲甚麼剛才你不告訴我？」哥迪說，接着，他又彎身去看那束鮮花以及花上的名片，接着他說：「你昨天一晚，與他同在外面，而今天一早，他又向你送出最名貴的鮮花，你說昨夜你們在外面幹些甚麼事？」

當他這麼說時，他更是逼近了她的身體，可是，她却習慣的在這種情形下，把她的頭調開。

於是，他用力去搖她的肩膀：「你說，昨夜發生了甚麼事？」

「他曾經帶我到大的夜總會去。」她說。

「後來，他又有沒有帶你到小的地方去？」他再問。

「你知道他的羅斯勞斯汽車是那麼名貴——不會去小地方。」

「後來怎樣呢？」他再問。

「後來，他帶我去吃東西，」她回答。

「豈有此理，昨夜你是十點離去，今天早晨四點鐘你才回來，你總不會花那麼長的時間去吃東西吧？快點說，你們是到甚麼地方去吃東西？又是在甚麼地方完成了你們的節目？」

「我們是在他所住的那間旅館中，完成最後的節目。」

於是，他又用力去摑她的面孔。「甚麼？你到他住的旅館去？你到了他的房間中？唉！你簡直是一個妓女。」

「但是，那是一間最高等的旅館，」她說。

「最高等的旅館又怎樣？」他說。「與下等的旅館是一樣的。」接着，他又問道：「剛才在電話上，他又說些什麼？」

「他說，如果在這個時候，我能夠與他一起同睡在床上，那該是多麼好。侍者將端早餐到床上去，他也就不會感到寂寞了。」

「那麼，昨夜你是與他一起在床上了？」他再問道。

戀愛顧問 男女關係微妙 同事橫刀奪愛

金夫人：

我有些氣憤不平的事要向你訴說，希望你能爲我想想辦法，當然這是和戀愛問題有關的，請你早日解答。

我是一個二十七歲的職業青年，我有一個女朋友F小姐，她今年十九歲，尚在讀書，是去年一個朋友介紹給我認識的，我見她聰明伶俐，又美麗大方，對她一見就傾心，所以我就追求她，而她對我也頗有好感，對我的頻頻約會，都很高興應約，當然我是在不妨害她的功課的時間來約她的。我也見過她的父母，他們對我沒有什麼不好的批評，只說我和她做朋友可以，但不要令她荒廢學業，結果前學期她的成績也都及格，所以我很歡喜，而她的父母也很放心。我不單時時請她消遣，而且時時送給她一些她喜歡或需要的東西，她非常樂意的接受，並且表示很感激我，我和她的感情實在是很好的了，只差沒有互相說出愛意。

但不幸和令人氣憤的事最近發生了，我有一位很要好的同事P君，最近我和F小姐和P在一起應酬過幾次，因此介紹了他們認識，一開始他們就談得很投機，我也沒有多大注意，只爲大家既是好朋友，我對她或他都信任。不料，我因此一時疏忽，竟致造成他們接近的機會，最近F小姐對我不像以前那麼好，我很奇怪，後來才知她和P好起來，換句話說就是我的老友P攝了我的牆腳，我質問P時，他竟說大家都可以做朋友之嗎！真把我氣壞！請問：

（一）P君這樣是不是很不道德呢？我可否公開攻擊他？

（二）P的職位比我低，收入比我少，最多是比我年青幾歲和樣子不錯，及有一張油嘴吧了，F小姐怎會喜歡他呢？

（三）我還有可能挽回F小姐的情感嗎？應怎樣做？

你的讀者李德上　八月十八日

答李德先生：

看你的來信所說，難怪你氣憤不平了！因爲被人「橫刀奪愛」，已是煞風景的事，何況，正所謂「撬你牆腳」的更是日日相處的好同事呢！這眞的太不夠朋友，也太不夠道義了！而如今情天怎補？也確是頗費思量。你的問題我認爲：

（一）P君如果眞的是「橫刀奪愛」，以你和他的友好關係言，確是很不道德。說到你想公開攻擊他，則大可不必，因爲此舉頂多能博取短暫的同情，但過後人們多喜歡欣賞勝利者的微笑，你何不盡量表現大方些，裝作毫不介意還好。（二）男女間的感情發展是微妙的，不能說你的職位較高和收入較多就是絕對優勢；而P的另幾樣條件也是對女子採取攻勢時的有利條件呢！少女的感情是衝動易變的，莫怪她！（三）我看你對F小姐已無甚希望挽回了，最多是你約齊他們一起來一次攤牌式的談判，看看怎樣吧！

金夫人謹覆

豪乳靈

暖天婦女衣單，平胸盡露，速服豪乳靈，反弱爲强，胸現曲線美

婦女們的喜訊

想促進胸部健美 曲線增加 唯一口服

更覺速效

現代女性唯一感到痛苦的便是先天性胸部平坦的缺點，曲線缺乏，至使情場失意甚至自殺者有之。近經婦科專家法國博士巴士度(DocteurPssettout)多年苦心研究最新發明轟動世界唯一口服健胸聖藥，Howyliin 譯名「豪乳靈」，此藥係多種名貴化合物配製，功能促進腦下垂體之賀爾蒙大量增進，根本撤底促進婦女乳房，身體曲線發育，安全可靠而無副作用，無需受地域限制與施手術或留注射外，塗藥按摩過多而引起亂癌等危險性 Howyliin「豪乳靈」先後經嚴緊試驗，及後分發世界各大醫院臨序實驗，使胸部平坦、細少、發育不全、或乳房鬆弛，或整形乳房的婦女，口服本藥「豪乳靈」一二瓶之後，均能依理想而促進其發育和改造，並對一切婦科病均獲調治與補益。

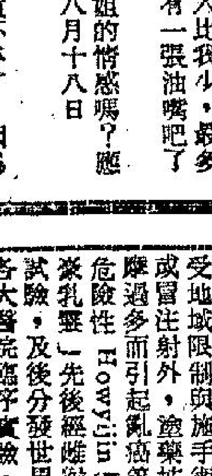

Howyliin「豪乳靈」巴黎大藥廠出品，港九新界澳門各藥店藥房有售，總代理，電話八六五三八九附中英文說明書（一瓶見效備索說明書應函香港郵箱八九二三號即寄

香港 新世界 英京 真光 皇宮 龍城 華樂 金星 荃灣區 龍華

今天九院盛大獻映

英京特別加開五點九場，是日五場放映，請早定座

九龍公司武俠名著拍成名片夠緊張夠刺激！

越越妙越怪全故結，潮肉非不，睹快

奇，做趣！片奇局高戲，看可先爲！

監製 盧 製片 盧 策劃 潘 主理 黎業 改編 司徒 原著 臥龍生 導演 黃鶴聲 林 九 冲 生 安

劇情奧妙 劍法玄妙

蕭聲震武林 大結局

于素秋 張英才 陳寶珠 李香琴 石堅 容玉意 蕭仲坤 西瓜

荔園

•湧風理髮人爲君消滌炎暑氣•

•享一天門票僅需數萬錢•

擁有八大獨立劇場座位舒適

巧佈最新機動遊戲件件皆精

門票七毫 小童三毫

大舞廳七人樂隊 錦秋殿京廚名饌 西餐廳大衆食品 知味館蘇杭小食 咖啡座冷熱飲料 動物園百獸什陳 錦秋園江南景色 雪屐場平滑如冰

花木滿園 亭台樓閣 畫廊滿佈 火樹銀花

㊀西片場 龍虎爭雄 七彩打鬥片

㊁粵劇場 大明英烈傳 歷史悲壯劇

㊂艷舞場 天魔妙舞 銷魂舞大會

㊃粵片場 鄉下妹搶新郎 鄧碧雲羅劍郎主演

㊄話劇場 洞房之夜 幽默俏皮

㊅平劇場 新玉堂春 全本

㊆什技場 光明什技團 精彩驚險什技

㊇女歌壇 女子歌壇 群芳大會唱

商業

雪柜 利時牌 REX

品質第一，尺碼真實，分期付款利息低！

古美洋行有限公司·遮打大廈二樓115號·電話：222579·222589

[illegible]

百葉窗簾

華貴布簾·美國簾路 帆布帳篷·翻新修理 換繩換帶·價廉快捷

電630438時新公司洽

租售

花園洋樓出售

藍塘道全面積萬餘呎上蓋二千餘呎三層高實洋房住拆均合價廉售合電二三二六七四林君洽

嘉寶女子美容廳 特級冷氣

本廳保証全部用美國原庄化裝品驗退消除頭皮特效美國洗頭膏

冷氣設備 豪華裝飾 恰情音樂 開格幽雅 特聘一流 女技師主 男理髮專 一服務 理髮精工 全套電髮面

二元 三元 六元

諸君惠顧所化無幾容光煥發身心舒暢

深水埗大南街325號二樓（即桂林街口）

怡和牌雪柜洗衣機 NORGE

總代理：英商怡和機器有限公司

陳列所：中環怡和大厦地下　電話：228011

非凡牌衣車

世界暢銷最優超萬能一電動非凡牌衣車一針數車薄（尼龍皮革木板地毯等）能車能倒後開鈕門釘鈕繡羅邊及自動車花配有車頭燈等價格廉而成爲家庭大衆恩物每部連摩打僅售$530.00並可分一年期付款月付$41.30憑身份証優待顧客保用25年

總經銷：香港先施公司 北角皇都戲院大厦4號商場 香港雪櫃總滙皇后大道西426號 [illegible]

醫藥

分類廣告

尿病專科

聶高亢

實驗中醫

尿病初染，須早治療，久者變成惡疾，影响生命，輕症者，障碍工作，否則隨便亂服藥物，更增加病情，本醫世代祖傳，對此尿病，皆有把握，隱症無數，按症配藥，一次診斷，保證永不復發，有歷醫未愈，精醫。男女尿病老人夜尿赤白常流，小便刺痛沉澱下消閉塞結痛甘尿服花陽痿氣弱優待工友診驗免費

輕重尿病 一服斷根

九龍深水埗荔枝角道二七五號二樓近北河街口 時間上午九至一時 下午三至七時 星期停

屋宇機器遷運 雄記

服務遷喬上府爲車 當妥廉價

請電七三〇八九八

啟事

領福慰金

陳杏梅樂世崇西區街坊會發第1組177次福慰金一千四十元 鋼鑼灣留仙街1號 黃鏡蓮卿

刊本報告白請電七三〇七〇八

搭錯綫　程義

老闆的約會

那是一間私立學校的電話，但鈴聲特別頻繁，令人奇怪。偶然有一天，聲音傳到我的耳朵來。

「……我早告訴你，不要打電話給我！」是個女的聲音，有點沒頭沒腦的。

「爲甚麼不要？我是你的丈夫，難道……」

「你眞鍾不講理，你難道一點也不了解──」

「了解甚麼？我了解你是個女教師，一個女教師不可以有丈夫嗎？你再這樣，我就不讓你幹！」

「不讓我幹？很好，我明天就開始不幹，可是，你又無事可做，誰來養活你！」

「你再說！」那男子暴跳如雷。

「不說就不說，收線了。」

「慢着，你今晚回家吃飯嗎？」

「大概不會，我告訴過你，老闆昨天說過要請我吃飯。」

「甚麼？那老色狼？他爲甚麼要請你吃飯？」

「不要囉唆好嗎？小氣鬼，今晚開會議，老闆是請全體人員到酒家吃飯！」那女教師說完，就嗒一聲收了綫。

聽了這個電話，我是不同意那個男人的，他既然失了業，他的妻子能夠代他負担這個家，他卻還要疑神疑鬼，那不會令人反胃嗎？難怪他的妻子要故意戲弄他了。

但當我再聽到下一個電話時，我的想法又完全不同了。

那電話鈴聲又再響起。「喂，請調珍珍先生聽電話。」

好一會，「是誰？」接電話的正是剛纔丈夫電話的那位女教師。

「我是趙德潘，珍珍，想好沒有，下課後我在以前那地方等你。」

「改天再說罷，今天晚上，老闆說過請我吃飯，討論一下處罰頑劣學生的問題。」

「還有甚麼好討論的？不要去！」

「你來管我嗎？趙先生，別說我不提醒你，老闆不贊成你在體育課裡體罰學生吧？他說你只懂得打籃球，一舖牛氣！」

「他竟然這樣說？那老傢伙，我有一天要拆他的骨！」我心裏暗暗好笑，那體育先生繼續說：「你眞的來不來？」

「不來，我要陪那──老傢伙呢，嘻嘻！」

現在，我明白那位女教師果然是陪那老闆吃飯，而并不是開什麼校務會議了。但她應付她丈夫時的隨機應變，倒也令人佩服的。

我心裡想，那位「風流女教師」，一定是一個人見人愛那類型的人物，要不然，她丈夫也不會那樣替她揹心，體育先生也不會因她而呷醋，但從電話裡聽來的故事，永遠有一種遺憾，那是不一定可以知道事情的結局，雖然也可能湊巧讓我知道，但誰曉得道要隔上多久？

反正無聊，我繼續搭上這學校的電話綫，竟意外地聽到一個驚人發展。

「喂牛，關先生是和校長一起外出嗎？」那姓趙的體育教師說。

（十）

一天完小說　城下之盟　白水

「梁局長，是你的電話。」陳秘書遞過電話。

「是誰的。」梁局長一邊批公事，一邊問道。

「是韋夫人。」

「唔！」梁局長接過電話道：「美華，是你嗎？有什麼事？」

「噢！打玲，你今天下午有空嗎？」電話傳來一陣嬌聲嬌氣。梁局長聽了，眞想將電話摔了，可是，她是雌老虎，怎能夠不沉着氣來忍受。

梁局長問道：

「你是不是要游公司？」

「不！我要在家裡開一個派對！唔！我要你做派拿。」梁局長的血壓由正常升到二百五十度。他頭筋也現了。腦海中活現出一頭拳師狗的形狀。他用左手托着前額，苦澀地道：

「美華，今天我開特別會議，你叫張秘書做你派拿好了。」

「哼！怎麼行？我沒有空哩！別的太太都帶丈夫來，我用秘書做派拿，豈不是丟臉嗎？我才不幹！」美華的寃氣更

梁局長的心要炸了。但是有什麼辦法，自己的地位，完全是岳丈大人之力。萬一給太太知到自己的風流韻事，立刻會身敗名裂。在這種威脅之下，祇有萬忍成仙吧。梁局長道：「你的派對可否明天開，明天是周末。」

「我不高興。」美華叫道：「明天我要去別墅渡周末。」梁局長聽了眞心傷。今天約好姬寶，怎能失約？於是梁局長再懇求道：

「好太太，今天的特別會議，是爲了時局緊張，美華，」梁局長特別低聲道：「我們決定將來貨轉爲私有，美華，我們可以賺二百萬哩。」

「什麼？賺二百萬？」

「咪！別嚷！」梁局長作緊張狀。

「唔！那末，好的，你將二百萬給我，這個派對就不開了。」

「嘩！美華，」梁局長大吃一驚，他這二百萬空頭支票，是騙老婆而矣。怎料太太要將二百萬取去，他怎能給她。梁局長道：

「美華，我祇能估十分一，二十萬吧。」

「那麼又好，二十萬全給我。」

「唔！」好的，今晚再說吧！」梁局長要掛斷電話。可是對方卻說：

「喂！喂！打玲，你在什麼地方開會？」

「這個，這個，由署長臨時指定的。」梁局長有點糊塗，他不知如何扯慌才好。

「不要緊，」美華道：「我可以問署長的。」

「美華，別囉嗦了！署長很忙的。而且，這個是爲了私家間。」

「又好！」美華掛斷了電話。

梁局長放下了電話，用手帕抹乾了額上的汗。他看看秘書，然後燃着了那半截雪茄。他深深地吸着。梁局長突然道：

「德公。」

「啊！局座，有什麼吩咐？」秘書莫明其妙地盯着梁局長。

「德公，」梁局長望着秘書道：「我很懷疑美華的派對。今天星期五，無原無故開派對。你認爲怎樣？」

「啊！這個……」秘書抓着耳根道：「這個我不知道哩！局座。」

「德公，」梁局長嘆道：「我的事，你是知到的，今天，我想請你幫幫忙。」

「唔！局座，有什麼交帶。」秘書有點驚。

「我想，」梁局長道：「你替我找一位私家偵探，跟踪我的太太。」

「什麼？」秘書睜大眼睛。

「德公，我覺得美華近來有點反常。」梁局長沉思着。

德公的心裡覺得奇怪，有一個問號道：「她也會有第二個男人愛上嗎？」但是德公是不會說出口的。

「德公，你去替我請一位私家偵探比較方便些。麻煩你老人家一吓。替我約個吃中飯好嗎？」

「德公沒有辦法，祇有答應找他的世侄林茂私家偵探社的林茂了。

梁局長在中午和私家偵探林茂談好了，立刻在下午開始跟踪，由梁局長供給他太太的消息。而且，林茂收到了梁局長二萬塊錢跟踪費。

「梁局長回到辦公廳，打個電話回家，知到太太正在洗浴，梁局長立刻轉知私家偵探在家裏附近等候追踪。

梁局長的心，十分快慰了。他想，自己請了私家偵探跟踪太太，換言之，自己的活動範圍更大。他十分輕鬆等候姬莉的約會。

晚上，梁局長回家，見不到太太。他的心，更加懷疑。另一方面，暗幸他的私家偵探計劃成功。

梁局長爲了太疲倦，他早就睡着了。他第二天早上起床，他發現太太像豬玀般熟睡着。他匆匆忙忙趕去上班。其實，他的目的是要見私家偵探的。

「啊！林大偵探，早晨。」梁局長在林茂的門口叫着。「早晨，梁局長。」林茂招呼梁局長入他的房間去。順手掩上了門。

「有消息嗎？」梁局長急急地問。

「有！有的。」林茂接着雙手，在甲萬裏取出一張女人裸體照片。

梁局長一看，心裏一酸。但是他覺得，祇有一個女，沒有男人，怎能控告他們？梁局長急道：

「林私來偵探，這個不好用，還有別的嗎？」

「噢！這……這張圖片，已經費九牛二虎之力才影到的了。嘻嘻！梁局長，我希望你加些手續費。再拍過一些更清楚的。」

梁局長爲了要有證據，又花多二萬塊錢。一心以爲一定有機會佔上風的了。

這是周末，他下班回來。一眼見到岳丈在客廳，心知不妙。

「梁庚，」岳丈道：「你想不再活下去不？」

「啊！岳丈大人、道是什麼意思？」

「哼！」岳丈的鼻孔噴了一聲哼，在袋裡掏出一疊他和姬莉的裸體相片。「哼！」岳丈道：「美華爲了這些照片，險些自殺。」

梁局長初是呆了一陣。突然，他也在袋裏掏出一張美華的裸體照片，叫道：

「岳丈大人，你看，你看！這是什麼？」

岳丈看了道：

「還有什麼，是你拍的吧！她一個人，你倆個。你還有抵賴。」

「大人，這是私家偵探在海底大酒店拍的哩！」

「怎的！」岳丈道：「你想離婚嗎？我要告你。你的名譽，地位馬上完了。」

梁局長一聽到岳丈的話。立刻靜了下來。懇求道：

「岳丈，算了！我作城下之盟了。」

「以後不准用私家偵探跟美華，知到嗎？」

「知到了」。

「你以後絕不能和別的女人胡混。」岳丈用嚴重的聲調告誡。

大千世界

詠澳門賭場大有斬獲
港客遊鄰埠，當頭攞命刀。
獻金尋幻想，辛苦哭疲勞。

熱辣樓賦草

細查家宅賦（以題字爲韻）

只是貨錢，並非免費。乜咁緊張？何其巴閉？已經查其家庭，又要論其地位。連埋三代，都要正正經經；寫出一生，更要詳詳細細。

十分瑣碎，一味壓喇。極爲論盡，太過巴渣。不憚調查人地，唔通想對親家？必須坦白報來，全然牽告；豈欲懸紅睇稱，死也追查？

欺人太甚，當佢咁差。殊非好好，幾多呀？錢係要還，不過助人買屋；債何能賴？唔通怕佢抄家？

只係離離，零碎成千項嚙，嚴厲章程，囉囌衰格。列祖列宗，講明講白。何須咁大鑊，實在太多疑惑。契仍在手，何愁佢會搬家？償或遇身，哪怕人遷住宅？

有怪論怪

北越共軍研究三國演義・中共應該研究封神榜論

北越共軍，在南越採取游擊戰，台北一家週刊，認爲越共可能以中國之「三國演義」作爲課本。學習勾心鬥角之游擊戰術。

講起「三國演義」，有人認爲係中國之半部兵書，甚有用處，是否如此，老夏不敢加意見，因爲兵書呢家學問，從來有研究過也，所以，三國演義是否有助於游擊戰，要兵學專家至能夠下斷語。

既然有人認爲「三國演義」咁有用。老夏想起重有一部書，對中共甚爲有用，此書乃「封神榜」也。

中國小說「封神榜」，如果你閱下睇過，便知其架勢，不止飛天遁地，撒豆成兵，同時可以放起寶貝，作爲殺人利器，中共現時之作風，已經有多少類似「封神榜」，例如美國與蘇俄放起衛星，環繞地球軌道飛行，於是中共又放起衛星田。

你估吓點叫做衛星田？原來中共自認一畝田可產十萬斤谷，在中共控制下之農場，乜都叻，母牛能够一胎產十二隻，母鷄能够三個月不停生蛋，咁就叫做放衛星。

封神榜之故事，荒誕無稽，而中共之表現，亦係一樣咁無稽，或者有過之無不及，所以再深入研究吓「封神榜」，可能更有意想不到之功。

封神榜之結尾，係將死者封以神位，呢一點與中共之政行政策，亦正相同。

中共在大陸，挑選「勞動模範」，挑選「生產英雄」，你估點至係「模範」？原來中共定出標準，凡係拼命做工，超時工作，超量生產者，便稱爲模範。但係做咗模範之後。共生產定額，即不能再低，即係祇准提高，不准降低，於是，被封爲模範之人，遲早有命，今日唔捱死，第二日亦會捱死，即係一定有命，爭在遲抑或早有命而已。

中共挑選出來之「英雄」亦然，藏住英雄之銜頭，則做到死爲止，於是，被中共封爲英雄者，等於判死刑。

封神榜係將死人封神，中共則將生人封個銜頭，但呢個生人，遲早亦變爲死人，所以大同小異。

現時美國放出雙子星座，已經能夠與太空衛星會合，對於登陸月球，又近一步，將與蘇聯搶先登上月球，中共有乜辦法架勢過美蘇？

所以，老夏就主張中共深入研究「封神榜」矣，因爲封神榜裡面，甚多錦想象出來之厲害武器，中共可以幻想吓發明一種武器，去擊落美國之雙子星座。假如研究成功，則美蘇在太空之衛星，都頂中共唔住矣。

夏灣月

藍色日記

肚痛不肯擦葯油　傍門左道咖啡敷

精神加倍，神智激昂，余一人獨膳。王后未醒也。是時僅八時耳，余覺今夜乃其最長一夜。王后不久當醒，乞余爲王帝矣。余心大樂，不覺三杯到肚，既飽且醉，綺在床上作休息。突聞王后哇哇之聲。余吃驚焉。即趨前唔王后。王后發夢也。余見而笑之。王后驚醒而抱余曰：「左呀左呀：」余以「噯姑乖」手法拍之曰：「發惡夢乎？」王后竟泣焉。余驚曰：「汝肚痛乎？」王后捉余手按其腹，余覺其腹如打風焉。余曰：「汝先躺下，余替汝擦油也。」王后急止曰：「不，不能擦油者，擦油也壞我之皮膚也。」余曰：「如此，唯有用熱咖啡敷之。」王后不反對。余以大餐巾，用大熱咖啡總，王后作熱咖啡止痛。王后哇哇叫。余慰之曰：「不熱既然止痛。忍一陣也。」王后曰：「謝。」余又取半杯祛風酒與王后飲。用熱咖啡成靈，唯有再煲。無何，王后嘆氣：「不痛乎？」提腹而起。余曰：王后躍起，擁余頸而吻曰：「打玲，你眞好者，服待我也。」余笑曰：「得王后而服待，三生有幸也。」王后曰：「汝爲千萬富翁，竟願爲一看護，可見汝心地甚好。」余喜而笑曰：「哈哈！王后，老夫雖不拜神，但從不做惡事者。」王后笑而捏余身曰：「三妻四妾，伸週圍浸，尙不惡事乎？」余笑曰：「王后，余乃義士，以金錢及精神，救治慾飢民，何得調惡事，簡直係積極之社會救濟工作也。」

王后披晨褸，余取「熱嘢啡」一杯與王后飲。王后投余懷。作小鳥依人狀。余甚愛之。余曰：「王后，除精神合作之外，余等再作生意上之合作。余決撥現金五百萬作地產投資，余請汝爲經理如何？」王后奇曰：「打玲，汝認爲我有資格做汝之經理乎？」余曰：「余識女人多矣，而女人中，能幹如汝者少有也。」王后笑曰：「汝事大炮者。汝之太太乃名流，豈不能幹乎？」余曰：「勿提勿提矣。」王后曰：「我嫁汝，汝尙滾不滾？」余太曰：「遲早談婚嫁，王后，有錢一萬事足，無家一身輕。老寶講，余之肥婆，使余頭痛要死，今解決矣。」王后嗔曰：「尙找麻煩乎？」

「汝不信我乎？我嫁汝則不再滾矣。」余笑曰：「大官欲娶汝，爲何汝不肯嫁也？」王后嬌嗔曰：「汝怎知大官要我嫁？」余曰：「王后欲要人不知，除非己莫爲。」王后曰：「嫁大官，等於守生寡矣。」余笑曰：「所以大官求助於東洋貨。」余曰罷，哈哈大笑，並攬王后之頸。王后滿面通紅曰：「大官謂汝更衰者，故我遊備矣。」余大笑曰：「王后，人是否老也？」王后曰：「人不老，寶刀更不老。」王后緊抱余，哈哈笑。其胸震盪之力，使余打如跑馬也。

「狂歌熱舞」男女主角　顏納蒂與法蘭基輕歌狂舞

本報特稿

顏納蒂最近終於和法蘭基和好了，兩人載歌載舞，顏納蒂發揮了她的歌舞天才。

以往，儘管她們兩人有很多在一起跳舞的機會，但每一次，顏納蒂和法蘭基聯氣，坐在一旁，對她不瞅不睬。直至在「狂歌熱舞」合作演出時，兩人才首次在舞池中，擁抱在一起，以輕盈的步伐，依着動人的旋律，跳出令人傾倒的舞步。

顏納蒂是一個溫柔、漂亮的小姑娘，今年廿二歲，高五呎三吋，重一百零五磅，黑色頭髮，梳成奧米茄型，棕色的眼睛又大又圓，靈活得像會說話，眞是一塊演戲的好材料。

顏納蒂五歲時，開始學習歌舞，九歲時贏得「維羅湖小姐」的稱號，而且担任模特兒的工作。

「芭蕾和搖擺舞」是顏納蒂第一次登台表演的節目，主演時，她才不過十三歲。

在一個偶然的場合中，和路迪士尼見到了她的表演，聘請她在「米奇小鼠俱樂部」中，担任「鼠劍客」。

在數十位鼠劍客中，顏納蒂是最年輕的一位，可是，却最受電視觀衆的歡迎，在她登台後不久，電視觀衆寄給她的信件，有如雪片，結果和路迪士尼決定叫她拍片，她也因此而一舉成名。

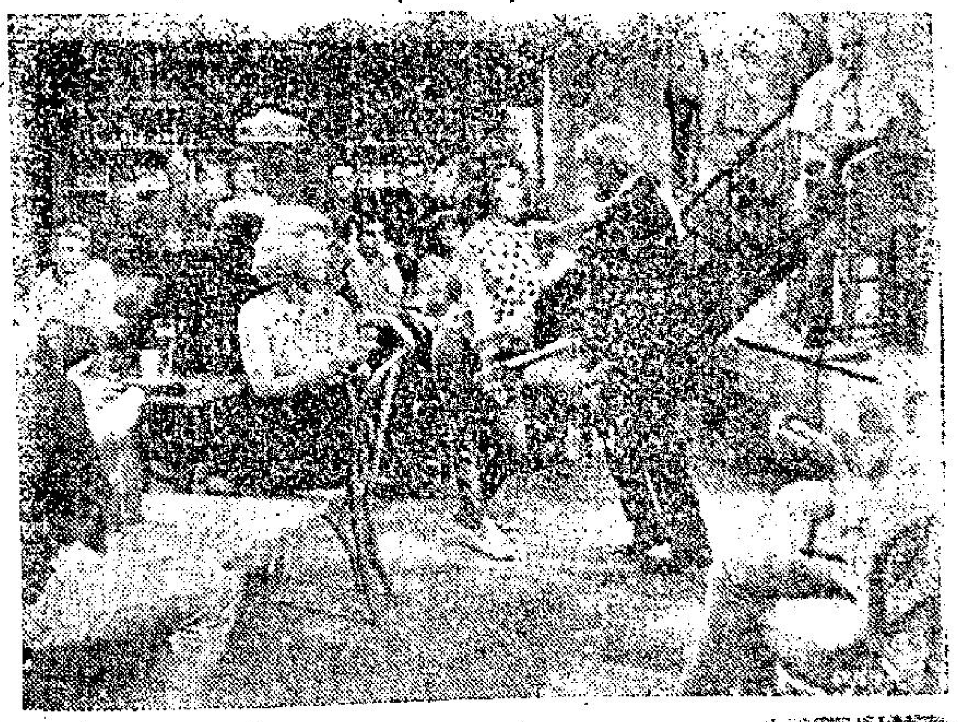

由法蘭基阿華龍、顏納蒂、瑪花海雅主演的彩色歌舞片「狂歌熱舞」中一幕。

娛樂圈

獨眼龍六四敢死隊　介紹神秘門規

柳生派在日本古代武林中，名重一時，門徒繁衆，遍佈各地。如掌門人欲召集弟子，只要命令一下，弟子即由各地趕至。

「獨眼龍六四敢死隊」一片，其中一幕，便是描寫掌門人獨眼龍，因要偵查報國份子盜竊一批槍械之事，召集各地所有門徒，會商大計。

導演對柳生派的組織，介紹得異常詳細，使人眼界一新。原來，柳生派的門徒，因爲勢大人衆，舵主不能一一認識，僅靠柳生派的門規與武功招禮去分辨。門徒本身持有卷一束，上書姓名級別，每個門徒，抵達武館時，由入門到謁見舵主，都有一定禮儀。例如柳生派門人，俱戴竹笠，入門之後，需依規例放下帽子，倘若不依規則，那麼，這便是到來臥底之人。另外，見了舵主，答話完畢，還須接受舵主之試驗武功，這時，舵主以柳生派招禮進攻，門徒需以柳生派招禮招架，若露破綻，舵主又知對方定是奸徒。

本片中就有一個俠士，他却取了柳生派門人的對衞，混入武館，偵察獨眼龍。然而，獨眼龍何等厲害，單在見面中，已知其僞，及後一試武功，對方便完全露出原形，獨眼龍正擬殺他，詎料其中却另有深奧內幕，影片有精采的刻劃。

「鐵馬銀鈴」聲勢大　一砲而紅看江虹

袁秋楓在電懋開出「鐵馬銀鈴」這部武俠片，嚴格說起來，也可以算是電懋的破天荒之舉，因爲電懋過去雖也拍過武俠片，但，則少到不足道的程度，就我們所知，似乎只有林翠的「金箭盟」一部，是正式的武俠片，其次呢過去電懋對於武俠片一類作品，相信是置於次要之列，縱然備此一格，也只是一級片的規模，以「金箭盟」來說，就是如此。這次他們開拍「鐵馬銀鈴」，不但是以彩色濶銀幕攝製，而且具陣容之大，可謂前所未有，我們說前所未有，當然是指香港影壇國語片圈而言的，以趙雷這樣的大牌紅小生，再加上雷震田青兩位同樣的獨當方面的小生，一部武俠片挑出這樣份量的三位小生，過去國語片中的武俠片，那有如此聲勢的片子？因此，電懋這部「鐵馬銀鈴」，說是他們破天荒之舉，絕無誇張之處，有人認爲這是新加盟電懋的江虹一個非常好的機會，以江虹的才與貌，被選爲女主角不算稀奇，可是難得有這樣多的紅小生搭襯，若非電懋有意捧江虹，便是江虹星運亨通適逢其會，總而言之，不論什麼原因，這部「鐵馬銀鈴」必定要使江虹一砲而紅不成問題的，這樣的良機，的確是不容易碰到的。

紅伶淚

㊆秋漢堂領着親生女兒，秘密遷居，以避紀兆熊的耳目。數月後，羅香琦乘着寶帆去了故都開會的機會，卽去和秋漢堂及愛女私會，並決定實行偕逃計劃。不料又被紀兆熊偵悉，向秋漢堂勒索五千大洋，秋漢堂拒之，竟被秘密逮捕，毒打洩憤，並密電寶帆報告二人姦情。

㊇阮寶帆匆匆回津，怒摑香琦，還拷秋漢堂，又命兆熊在秋漢堂臉上刀刻十字，以毀其容。香琦與秋漢堂正伏大廳地上呻吟，適阮少閣回來，問悉經過，憤然拔槍射殺兆熊，並送秋漢堂赴醫院急救。秋漢堂留醫數月，雖獲痊愈，但已面目全非，不復人形，內心悲憤不已。

㊈不久，革命軍底定華北，阮寶帆陣屍街頭。羅香琦以爲秋漢堂已携女赴滬，即去滬尋訪。其實他倆仍在津郊，務農養女。轉瞬十七年，女兒梅寶（凌波），已長得亭亭玉立。在這些年來，香琦一直僕僕滬津，尋訪夫女，一次她在津遇趙毓坤，領他訪秋漢堂，他仍固執避面。

十二雛鳳之江雪鷺

一張美麗的瓜子臉，兩隻靈活的眼睛，和一個挺秀的鼻子，這就構成了江雪鷺給人一個文雅、美麗的感覺。

江雪鷺的原名是湯明慧，才十九歲，還是個受不了委屈的姑娘。平日裡，見她時，總是笑容滿面，跳跳蹦蹦，有說有笑的。對於練武功的那股能吃苦，與學戲時的認眞，就叫人見了感動。

以她的性格來說，是動中帶靜的。自小對於粵劇藝術便有特別的喜歡。當收音機播送着粵曲時，她也會跟着哼哼的。而在她未考進「雛鳳鳴劇團」時，她還是一間中學中的學生，也是校際話劇中一個風頭人物。在一齣校際話劇「水落石出」的演出中，她便獲得了「最佳女主角」一席。

現在，她所攻的是花旦，也能反串生角，唱腔甜而圓潤，亦能掌握角色的思想感情，做手、身段亦相當的美妙，被認爲是一個很有前途的粵劇花旦人材。

這次「雛鳳鳴」劇團的演出，她在「幻覺離恨天」中，飾演的是一個性耿直，不喜阿諛取媚的小婢晴雯；在「辭郎洲」中演的則爲深明大義的巾幗英雄陳璧娘，從扮相到演出都使人叫絕。

圖：江雪鷺之陳璧娘造型。

銀色冷盤

樂蒂新片，扮演嫦娥人稱讚　喬宏約滿，可能會另謀發展

前兩天，聽到幾位娛記說，「電懋」眞的在趕拍那部「嫦娥」，一切都非常認眞，尤其是樂蒂的扮相很美。樂蒂早便有「古典美人」之稱，如今飾演嫦娥，的確是最理想的人選，每個參觀過該片回來的，都說得興緻勃勃，於是，阿薇昨天也抽空地，跑到牛池灣「電懋」製片廠，看看這個「古典美人」──樂蒂，扮演的嫦娥，究竟如何？

娛記們沒有吹噓，樂蒂的扮相很美，可惜阿薇忘記帶相機，否則，爲她拍下一照，以供讀者欣賞。這位古典美人，本來正在和導演袁秋楓及趙雷談論劇情的，見了我進來，連忙跑上前，慇懃的招待：「天氣這般熱，還遠遠跑來捧場，眞多謝啊！」

「爲了一睹妳這個嫦娥眞貌，再遠再熱也在所不計呢！」

她笑着道：「何況我還有別的事而來。」

「啊！原來妳不是專誠來捧場的。」她滿面笑容假作不滿的：「此來又爲了甚麼？」

「仍然是爲了妳。」我說：「也是爲了妳的觀衆，不知多少讀者要向我索取妳的相片，因此不遠千里而來，並不是有利於吾者。」

「看妳，滿口之乎者也。」她搶着說：「坐下來，我告訴妳一件消息。」

「甚麼消息？」阿薇連忙追問。對於消息我是特別緊張的。

「我們這部「嫦娥」，準備一口氣連拍十天，其中不少佈景，是由多位專家研究而設計的。」她說：「尤其對嫦娥奔月一景，現在還愼重的研究？」

「看妳，也賀花讚花香的做起宣傳了。」我笑着搶道。

「不，」她連忙回答：「我根本無此意，祇是這部戲的確是與別不同，不信妳可以問趙雷。」

「與其問趙雷，不如妳進廠來，看我們拍這場戲吧，這一部片的導演袁秋楓，不知在甚麼時候，行上前來，滿面笑容的說道：「對不起，江小姐，我們要開拍了，妳進來看看好嗎？」

「好的。」我連忙回答。於是跟隨着他們，轉進影棚。佈景眞的很宏偉，有關人員都非常認眞，難怪「電懋」人前表示，這部片是「電懋」近年的Ａ級大製作了。幾十萬火光的水銀燈開射着，我們穿了一件單衣也熱得要命，然而，樂蒂與趙雷，穿着厚厚的古裝，而那些水銀燈又強烈地照着他們，此景此情，誰說做電影明星是愉快的事呢？單是這種滋味，便是使人望而生畏。她們忘我的精神，認眞、愼重的工作着。然而，阿薇站了半個鐘，終於熬到支持不住，靜靜的溜出來。

離開影棚，一位可靠人士低聲告知，喬宏和「電懋」下月便約滿了，看情形，約滿後的喬宏，不會再續約，原因是一年來，「電懋」沒有一部片給他演出。

說起來，據阿薇記憶所知，如今白冰在泰國拍攝的那部「諜海蛟龍」，初期喬宏是榜上有名的，後來「電懋」計劃改變，祇派白冰一人上陣，於是喬宏便沒有機會參加。目前，「電懋」新片，雖然一部又一部的開拍，然而，由於劇中人性格關係，每一部都是不大適宜這位大隻佬性格，因此，仍是榜上無名。差不多九個月，未有拍過一部片，儘管是乾支薪水，但多多少少都心裡有點影響的，由於如此，那位可靠者告知，下月約滿之後，喬宏十之八九，是不會續約的。

約滿不續，會否轉投「邵氏」呢？這是留待下回分解，而目前，喬宏也不愁沒有棲身之所，原因近年來，這位大隻小生，在配音工作上，收入不俗，所配的當然是日本片，衆所週知，邵氏年來購入不少日本片，將這些日片配上國語對白，以應星馬各地市場，於是，不少演員，都參加日片配音工作，每部片極其量工作三天，可得酬勞二百五十元，因此，條數計起來，比拍片更可觀，故不但喬宏月來埋頭在這方面發展，據所知趙雷、王萊、張揚等，都紛紛忙於爲這些日本片配音。話又說回來，喬宏何去何從呢？還是要留待事實證明，也許眞讓人材的「電懋」，會另有善法安排的。

「獨眼龍六四敢死隊」中，獨眼龍柳生十兵衛，帶領着六十四位武士，向擁有火槍的堡壘進攻。沒有槍、只有劍的武士們，怎樣對付火槍隊呢？影片有很精彩的刻劃。

花花世界

今聖歎 文　高寶 圖

一九五 花秀吃驚得眞好看

上文因果：上文說到張天一半夜與花秀相聚，情感融洽，但花秀婉轉告以不能越過友情分寸，陪他同浴而止，其玉體可儘量欣賞。次早在花園，二人相吻。

張天一拉了花秀的手，回到房中，對花秀道：「你是處女，又吃了這行飯，一時想脫離，只怕不易。」花秀道：「脫離沒有不易之理，但我們這行，有兩條規矩，一條是看我們是否眞正嫁人，一夫一妻。如果是眞的，我們有自由。新法律是不能妨礙個人自由身體的。另一條規矩是，如果嫁給人作妾，或是外室，那就必須講價錢，因爲師父訓練出一個藝妓，少須六七年，多則必要十年才成。這樣便可不再在這裡做，得一名特等的，我們現在的住屋，衣食，一切全由我們的會社負担，每一個都似我這樣，跟獨住一家。」張天一的同情心，完全放在她身上，聽到這兒，問道：「你且說說：如果我同你結婚，便怎樣？」她笑道：「你有太太的呀？」他道：「你別管，我雖非大富有，如還能使你衣食足，你告訴我，正式結婚，手續如何？」花秀道：「你提出沒有結婚的証件，我個人答應了你，是二人心甘情願的。這種中人，就是吃媒人飯的，他們本事很高，可以使老闆答應，多謝他點錢就是了。你若有太太，這又何必呢？不如算了吧，我愛你，也是沒有法子的呀！」張天一這時自恨沒有滬玉齡就好，但母子二人和女傭都到了東京了，還有什麼辦法不去美國。但他認爲花秀這樣的女子，無論外表，或是內在美，都是可遇而不可求的。他想了一想，握了她的手問道：「你放心，我當然提出未婚的護照來，不過去美國，須你自己去。我爲你辦妥一切簽証，須在到美以後才能辦好。錢，由我安排。這樣吧，你給我找一個媒人來，條件由我說與他知，再同你商量。」兩個原來是試我的？這裡不便，我陪你出去，介紹你見一個京都第一媒人，我們談談。」她心花怒放道：「你沒有夫人？」了衣服，一同出門。家中的管家婆，丫頭等人，只當作是兩個人出去玩，一點也不疑心，出了門，叫了輛的士，來到一處大住宅前下車。門上木牌寫着水谷敬一郎。叩門而入，深宅大院，比花秀的更大更講究。進入客堂，書費琳瑯，出來的主人水谷氏，是個五十多歲，灰髮老者，穿着講究的家常和服。行禮之後，花秀介紹了張天一。她用京都土白，同老者慢慢談，張天一連一句也聽不懂。大約足足有一小時，老者又問，她又答。花秀轉而來告訴張天一道：「他老人家說，婚姻是一頭最好的婚姻，但一定要有法子知道是否有妻，我說護照是頂靠得住的。他說嫁美國人，他不贊成，既是嫁中國人，那最合理想了。現在我老闆要多少脫離費，即取出當初訂的契約，很難說，大約最多不得多過一千萬元，因爲我出來掛牌，還未滿足兩年。若已掛牌五年，有了極寬廣的客戶，那就要很大一筆錢了。但一千萬日本銀三合到二三萬美金哩，太多了。他說他只能由一百萬談起，三百六十萬折合一萬美金。當然越少越好，謝金他要一千美金。」張天一道：「你譯給他聽，我可以準備一萬以上美金，決無問題。」花秀照說了，水谷又向花秀說了幾句，花秀「唔唔」一聲答應了。兩個告辭，約了後天再來。或明晚前，來一個電話。張天一很歡喜，握了花秀的手，二人到京都的花園咖啡店來，及至到了門口，花秀道：「我穿的洋服，還不如我們到西郊的碧泉去洗溫泉，吃酒談天都便，人又少。」他欣然答應了，乘車到了碧泉，青松萬株，紅葉遍山，溫泉就在山下，有碧泉旅舍。他們開了一所套房，精雅寬敞極了。先在花園對着園子飲酒，慶祝開始了新生活。「如果只是錢，我現在二萬以內美金是有的，但越少越好，這錢留了給你買衣服。」他說着，由西服內袋，取出一隻黑絨盒子來，開了時，一股翠綠寶光，乃是一隻透明碧綠大大的腰圓形戒指，一圈盡是白鑽。她吃驚了：「眞的東西？」他拉拉她玉手，給她戴上，笑道：「在香港，要六萬港幣，一萬多美金，日本三倍也不成，東京已有人出了兩萬美金了。送給你！」她驚得眼大大的，眞是好看。

他給她戴上一隻透明綠玉鑲鑽的大戒指。

怪屍

穆穆 著

六七：隨時被殺

雖然尚有走盡那個大樹林，甘莉莉和王作良亦不焦急，反而覺得那樹林再大一點也不妨事。因爲在林中，從後追來的楊拔絕不易發覺；出林之後，沒有樹林遮障，容易被發現，反而不美。同時，入林之始，王作良担心有野獸，此時又知道他的担心只是多餘。因爲前晚颶風太過狂烈，林中樹木被吹折的不少，野獸不知那是颶風，以爲發生天大災難，林裡不能居住，走了去的此時仍未敢回轉老巢，走不了的亦死於山洪木折之下，正常來說，林中必有野獸，此時卻反過來，半頭兇悍的野獸都不會被發現了。

甘莉莉和王作良一直走着，好不容易到了日落，仍未見楊拔追來的踪跡，甘莉莉大喜，認爲今次可以逃得了。那便是樹林太大，沒有路子，人入樹林之中，不只不能辨方向，而且時時不見天日，走錯一步，雙方便會愈距愈遠。甘莉莉覺得楊拔如是相距不遠，縱然不見人，亦應有和手下此呼彼應的聯絡之聲，現在聲息全無，顯得兩人的逃亡與楊拔的追索方向不準，愈距愈遠。遠了之後，兩人再不然會死在強敵手下，苟以慢慢兒逃回市區去了。

揭了敵人既遠，黑夜在林中跑路辛苦，兩人那一晚在林中歇宿，明日天亮再上路。第二天，兩人走了不久，便出樹林，再扳越幾座山嶺，天黑之時，市區燈火在望，兩人不只溜過楊拔的追殺，而且兩日跑路，已可以順利回市區：雖然，得回市區並不等於事情經已了結，但比在荒山上不知好了多少。兩人再走一程，已入市區境界。

既到市區，甘莉莉要分手，預行時，甘莉莉很感慨，說道：「王作良，依我爹爹的命令，誰遇上你都必須馬上殺死，我不殺你，經歷過命，這點你已知道。」王作良道：「這是我親身經歷的事，那會忘記得了？不過，以後呢？」甘莉莉道：「第一次不殺你，便是爲了你救了我，第二次遇上的話，本應要殺的：不過，樹林的逃亡，我不能支持而你仍不會捨我而去，那是你第二次對我救助，所以我以後都不會殺你。祇是遇上我爹爹甘大年、繼母周玉蓮和各手下，便又不同，他們一見你的影子便會放槍。我父母給楊拔戰敗之後，必是回市區暗中活動，把殘部整理，再和楊拔決戰；楊拔追索不到我們，亦必回市區準備和我們再戰。所以你回到市區之後，雖比在荒山好得多，但兩方面的人都要殺你，你不祇不見得平安，反而秒秒鐘都可以送命。你我是共過患難的朋友，這點我不能不說。」

甘莉莉這樣坦白指出，王作良心裡想，確是情理之言！甘大年要殺他來滅口，以免內幕洩漏，楊拔更把他作如死仇而非殺不可，以這兩股那路人力量，他回市區隨時可以被殺。（六七）

渣滓

司明 著

過不是哭泣的時候，許多事情等着郝太去做。郝太用手絹拭乾淚眼，立刻下樓去買東西。在鄰近一家百貨商店買了一隻洋娃娃；在士多買了一盒餅乾，然後走去一家餐室，買了幾隻餐飽，返回公寓。

「你也餓了，」她對郝智說，「將這幾隻餐飽吃下吧。我留下二十元給你，如果你想吃炒粉炒麵，可以請哨牙呂替你打電話。現在，我要到醫院去了。」

郝智見妻子如此奔波忙碌，倒也不能沒有心酸。事實上，一切皆須由他負責。如果他不是一個半身不遂症患者，妻子與女兒也毋須跟着他吃這麼多苦了。但是，這病症是一點辦法也沒有的，既已患上了，就得變成一個殘廢。所以，這突然的省悟，祇給他更多的快樂，不能給他任何幫助。他哭了，甚至萌了短見，不過，這祇是一瞬即逝的念頭。當他冷靜下來思考時，死亡並不能替他解決問題，但若死了，妻子與女兒不會得到甚麼好處。……總之，他的問題，等於死結，是一個無法解決的問題。

知道小燕的病情有了突然的變化，連呼吸都成了問題，必須用氧氣筒幫助。

據護士說，小燕因爲受傷時淋了大雨，不但頭部傷勢嚴重；而且患了併發症：急性肺炎。

治療肺炎原有幾種特效藥可以應用，祇因小燕病情複雜，加上體質單薄，平時又營養不足，抵抗力太弱，所以情形非常危殆。

聽了這樣的話，郝太彷彿給人當胸捶了一拳，感受突呈麻痺，站在那裡，木然無所措置。

郝太雖然醫學常識並不豐富，但是她知道：病人必須動用氧氣筒幫助呼吸時，病情必嚴重。她祇有這麼一個女兒，萬一有甚麼三長兩短，教她今後怎樣做人？

但是，大自然是沒有同情心的。如果一個病者病到非人力可以挽救時，當然要離開人世的。這是這樣的簡單，然而人是有感情的動物。人不能像其他的動物那樣，將親者的死亡當作事實來接受。因此，當郝太獲悉小燕已離開人世時，她就暈厥了。（一九〇）

獨殘花落

上湯文武

九三：毛簾忽然改變態度

過去，毛簾聽了杜有的慫恿，給了他三萬元投資在辦學校，後來又給了他五萬元做放貸利生意，在這六年多來，先後給了杜有十萬元。偶然間他生意情況，杜有都說很好，毛簾也信以爲眞，現在，她以買仁破產，財源已斷，覺得錢在自己袋裡安全得多，于是細查杜有賬目，杜有支吾以對，毛簾看見不像樣，越追越迫，怎知反而迫走了他，不知去了那裡。本來，毛簾發覺買仁的窮途，準備離開他，重回杜有懷抱，怎料杜有逃之夭夭，而且愛子杜明又慘遭溺斃，這樣一來，他計劃又告吹了。

毛簾除了交了十萬元給杜有之外，還有十萬元分別存在誼媽及一位女友處生息，這時，她感覺錢放在別人處總是不安全，于是跑去找着誼媽及女友，打算把錢收回來，怎料她們皆支吾以對，到了最後才說放出的款都被人搶了，毛簾聽了，氣得死去活來，覺得這六年多來，好像發了一場春夢似的。

這時，她的腦海突然浮出兩個美麗少女的影子，一個是買仁前妻遺下的長女買歡，一個是次女買喜。算來，買歡今年二十歲，買喜十八歲，兩人都長得身材窈窕，樣子漂亮。毛簾想起這一對姊妹，好像絕處逢生，把拋棄買仁的念頭打消，而且還要討好買歡買喜姊妹，因爲她要向這一對姊妹花打主意。

有一天，毛簾叫女傭弄了幾味小菜，和買了一瓶拔蘭地酒，買仁看見晚飯這樣豐富，也怔了一怔，微笑的問：「今天是什麼日子？」毛簾瞪了買仁一眼，嫵媚的說：

「阿仁，做人不要這末緊張，其實，這樣的菜餚，你是吃慣的，爲什麼這樣大驚小怪？」

「沒錯，」買仁感慨的說：「祇是今時不同往日吧了。」

「哈，哈，其實又有什麼不同？」毛簾若無其事的說：「錢財是身外物，我們有辦法散，也有辦法找……」

「有辦法找？」買仁張大眼睛注視太太，愕然的問：「有什麼辦法？」

「阿仁，路是人行出來的，辦法是人想出來的，」毛簾很有把握的說：「阿仁，我在香港長大，對這兒情形熟悉，至於你問我有什麼辦法，我一時說不出來，總之，想想便有了……」

買仁聽了毛簾這話，雖然覺得她沒有提出具體辦法，一片空言，但是心情歎慰了許多，尤其是她的溫柔體貼，更使他感動。認爲她跟自己，不祇可以共安樂，而且還可以共患難。

毛簾幾杯酒到肚，向買仁建議說：「阿仁，我們現在逆境中，應該一團和氣，同舟共濟，同時，還要緊縮開支，可省則省，我認爲：銀姐和阿歡兩姊妹在外邊居住，雖然錢用得很少，但最低限度，也多一筆租金，所以我想請她們搬回到這兒來住，而且銀姐回來了，我們可以把現在的女傭辭退，這樣，一個月可以慳回四五百元呀。」（九三）

銷魂墓裏綺羅香

北令南闖故事之五　諸葛青雲著　余丹青插圖

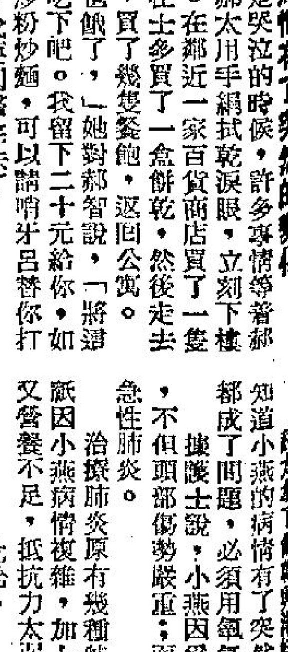

七、銷魂墓裏綺羅香

因爲一般的古墓，墓頂多屬圓形，而這座處於「銷魂谷」下的「銷魂古墓」的墓頂，卻是方形，成爲一座平台模樣！

方形墓頂，爲何會比圓形墓頂來得恐怖？

因爲墓中妖艷無比的女鬼，「銷魂之魂」平紫玉，在聽說江湖間出了三處「斷頭台」，她便在這方形墓頂之上，加鐫了兩句似對聯而非對聯的話兒。

這兩句話兒是：

「第一銷魂處，第四斷頭台！」

自從鐫了這「第一銷魂處，第四斷頭台」後，每隔七日到十日之間，必會在「銷魂古墓」的方形墓頂以上，陳設着一顆新鮮人頭！

其他「斷頭台」上的人頭，祇是恐怖！

這「銷魂古墓」墓頂，「第四斷頭台」上的人頭，卻在恐怖之中，兼有香艷！

香艷之故在於這些人頭，每一顆均是容貌美好的白面書生！

更妙的是每一顆人頭的額角天庭以上，都絕不例外地，印着一個令人見之魂銷的鮮紅唇印！

這鮮紅唇印，象徵這些人頭的主人，在生之時，可能均和鮮紅唇印主人，發生過極親密的關係！

也象徵着鮮紅唇印的主人，對這些人頭的主人，尚有餘情，讓他們帶着溫馨，走進地獄！

這是一個淒風細雨的黃昏！

「銷魂谷」上，有人朗聲作歌，並傳一面狂吟，一面宛如閃電飛星般，迅捷無儔地，馳下谷底！

谷靜深幽，空山寂寂！

故而來人所作歌聲，聽得極爲清晰！

他唱的是：

「對酒當歌，人生幾何？譬如朝露，去日苦多！慨當以慷，憂思難忘，何以解憂？唯有杜康！……」

這是魏武帝臨江，橫槊賦詩，一代奸雄曹孟德所作的「短歌行」呢？

作這「短歌行」之人，是一代奸雄曹孟德！唱這「短歌行」之人，是名列「森羅四凶」中的「哈哈秀士」曹夢德！

曹夢德仍然是穿着一襲灰色儒衫，衣袂飄飄，顧盼自豪，果然在眼角眉梢之間，還存有幾分當年挾天子以令諸侯的奸雄風韻！

曹夢德下到「銷魂谷」底，便自緩步走向那座巍峨壯麗，儼若山丘的「銷魂古墓」！

墓頂赫然陳設着一顆血跡未乾的俊美少年人頭！額角天庭中央，也赫然印着一個鮮紅唇印！

曹夢德目光微注人頭，哂然一笑，又對那「第一銷魂處，第四斷頭台」等兩句話兒，瞥了一眼，倏然揚眉吟道：

「唇印當頭死亦温，人生難得是留痕！
我來第一銷魂處，不知何處可銷魂？」

吟聲才歇，身後驀然發出兩聲「嘿嘿」冷笑！（五七）

墓上赫然陳着一顆血跡未乾的俊美少年人頭。

小說

迷香

南宮搏 著

一二五：遇救

但是，蓮兒已無能力改變自己的處境。

天明了，河上有船隻來去，她合上眼皮，不敢看船，不過，她肉體的痛苦又希望着有人來解救。

她估量，有七八艘船經過了，但是沒有人發現她。

又有幾艘駛過。

太陽出來了，太陽光照射到她的身上，也在此時，一艘船發現了她。船上人尖叫。

在鄉下的人習慣中，看到裸體女人是不祥不吉的，因此，第一艘船上的尖叫帶着憤怒，但是，因爲這個裸女是被綁縛着的，他們又不能不理會，同時，第二艘船又到了，也發現了。

船上人打鑼，停下來，有人上岸，遠遠地，畏懼地看着一名裸女，他們吐着口水，他們叫嚷着這女人身上有傷，於是，第三艘和第四艘船停了下來，上岸的人在十名以上了，有人提議找保長或村長。又有人提議進城去報官，但是，卻沒有上來釋放她。

在衆目睽睽中的蓮兒，祇有緊合雙眼，肢體的痛苦已越來越甚，但在這樣的情形下，她又沒有勇氣來請求人們釋放。

如今，她祇有一個意念，快些死。觀衆之中，終於有識字的出現了，識字者讀出了蓮兒胸前掛着的紙牌：淫婦。於是，這人大聲叫出：「這是一名淫婦啊！」

在小城中，在農村中，人們信奉着懲淫爲首的道德律，因此，一聲淫婦的叫喊，震驚了所有的人，人們騷着，吐着口水，可是，這些人又並不散去。

蓮兒的心房在收縮，她的精神力量不再能支持了，在人們叫着淫婦的時候，她暈厥了。

又不久，一名保長聞訊而趕了來，保長認出蓮兒，將她放下——徐金貴案中的女人，在湖州非常熱鬧的人物，看熱鬧的人在得知她的身份之後，興緻更加高了。

初時，人們以看到裸女爲不吉祥，但是，在得知了蓮兒身份之後，這些人卻貪婪地看着。

保長用一幅布被遮了蓮兒的身體，就在停泊的船上取了茶水給蓮兒，她很快就甦醒，但她僅僅睜了一下眼，不敢再看也不敢回答詢問。

停泊的船隻逐漸散去了，大村的巡差和村長也來到了，蓮兒被抬返徐士則藝旁的小屋。她身有傷痕，萎靡又會被偷褻，她的遭遇強暴和強姦，自然是極明顯的，而這，有關風化，毫無疑問是大案了。村長決定把蓮兒解縣城。

經過了飲食和休息，蓮兒的情況稍爲好轉，她要求送自己到趙氏的庇廕中，反對赴衙門。（一〇三）

新富翁

高雄

四一：老友見面

馬石懿上，黑鬼祥落網，警員在他的工具上搜獲一批毒品，他供出是受人委託，但卻不說出漢叔住在甚麼地方，結果他祇有坐監。

漢叔於黑鬼祥上船後，立刻向警方告密，跟住便搬到別一家公寓居住，於是，黑鬼祥無法把他找到。

黑鬼祥坐牢後，最高興是林紫芳，總算報了仇，吐一口氣了。

一天，漢叔飲完茶，看見一個老人家向茶客兜售政府彩票，他覺得這位老人家面黃肌瘦，好像有點面善，但想不起在那裡見過，他覺得自己做了平地一聲雷的富翁，現在多買幾張彩票也很應該。

老人家向他兜售彩票的時候，漢叔取出一百元，買了五十張，另外給老人家十元作爲利潤，老人家接過十元的時候，突然凝視他一會道：「……你是漢哥？」

漢叔道：「不錯，我是陳漢，你一定是我老朋友，可惜我眼拙，記性不好。」

老人家道：「大約十八年前，在蔴坑打石工場，你記得嗎，那時，我們不是在一起工作嗎？」

漢叔道：「我記起了，你是許文。」

老人家道：「不錯，難怪你不認得，我自己對着鏡子時也不認得自己了。」

漢叔道：「許老文，你不是已經捞得很好嗎？幾年前，聞道你發達了，怎會摸成這樣子？快坐下來飲茶，慢慢談，我們是老朋友了，難得見面。」

許文坐下來，嘆道：「漢哥，我才是傀儡老友，當年在蔴坑礦場，我和你的交情算是最好的，可是當我事業略有成就的時候，便把全部精神放在事業上，把一切老朋友都忘記了，我清楚地記得，一直沒有去找過你，其實並非我人情涼薄，事實上我沒有空，整天在錢孔中打滾……」

漢叔搖手道：「不必算那些舊賬，我不怪你的，我祇想知道你何以會弄到如斯田地吧。」（四一）

新華春夢

鐵嶺遺民著

第十三回：運際休明 羣賢籌大典　身膺重寄 二老表孤忠

袁世凱恨恨說道：「他做工不壞，裝的眞像。」

應昌道：「看華甫情形倒眞是有病，並非假裝。」

袁世凱冷笑道：「他的一套只能騙你這個老實人，如何騙得了我，我眞未料到人心如此險惡，平日養軍千日，到了臨時想抓一個有用的人也找不到，世道太可怕了。」說過又連連嘆息幾聲。

袁世凱令不動馮國璋，只好自己出馬，在新華宮豐澤園組織「征滇臨時軍務處」，自行主持。

這時四川方面的軍事繼續逆轉。戴戡就任護國軍第一軍右翼總司令之後，率領黔軍六個團兵力由遵義向松坎進發，目的在攻綦江。這六個團的實際兵力只有八營，本來十分薄弱，但由於北軍防綫過長，防不勝防，右翼軍一部攻入湖南，佔領晃縣、麻陽，一部則攻入四川，指向綦江。

第一軍第二梯團本來的任務是進軍貴州，促使劉顯世獨立，及至劉顯世獨立之後，這一梯團沒有再進貴州的必要，司令官趙又新就率領部隊攻入四川，目標是瀘州，到此護國軍在四川已經有條進攻路綫，北洋軍總計也不過三個旅，要分頭迎敵，自感兵力不敷，陳宦正在調度爲難時，突然內部又起了變化。

守瀘州前綫的是川軍劉存厚部師，這個師一共兩個旅，一個旅長雷飈，當初是蔡鍔介紹給陳宦的，另一個旅長熊祥生，則是劉將軍署委派的。劉存厚本來對帝制就不滿，加之北洋軍入川之後趾高氣揚，完全不把地方軍隊看在眼裡，官兵也積憤已久，總想乘機報復。

第二梯團由貴州的畢節出發經過永寧攻向瀘州，這時川軍由雷飈把守瀘州外圍軍事據點納溪。趙又新就寫封信給雷飈勸他響應護國軍。雷飈與蔡鍔關係深厚，那有不想響應之理，不過，他顧忌到部下全是川人，自己貿然宣佈起義，川軍若不肯響應，於事無補而且有害，所以遲遲未採取行動，但也不派兵出擊，只是堅守納溪等待時機。

川南前綫情形，成都方面也十分了解，這時反袁派的人士已在四川大肆活動，大家看出劉存厚的動搖，可以設法促使他首先舉事。當即由李德文寫了一封信給劉存厚，自稱是將軍署人員，看到京中來的密令，袁世凱疑心川軍暗通滇軍，將指派川軍將領暗殺劉存厚。

劉存厚本來就不能自安，接到這個密報之後就不由他不信。當時自前綫把雷飈召回，商量起事響應護國軍。

雷飈說道：「趙又新已派人來同我接洽過，我因未得師長同意，當即拒絕。」

劉存厚說道：「你再同他們接洽一次，說明我軍即將舉事，看看雲南方面的態度。」

雷飈說道：「這事用不着接洽，我們舉兵討袁，雲南方面自然歡迎之不暇，只是熊旅長肯不肯呢？」（四〇一）

工商晚報 分類廣告
銷數廣 效力大 收費廉
每段大字四個小字四十 每天一元 三天三元 上期收費 不折不扣
凡涉及法律性廣告，請攜同身份證來本報辦理刊登手續。
治刊處：
㈠中區新聞處利源東街八號地下 電話：二二五四九五、二二一二三八
㈡灣仔分域街十八號本報廣告部 電話：七二九三〇七、七三〇七〇八
㈢旺角彌敦道七五六號B地下（即東樂戲院側近太子道口）電話：八〇九六五八
㈣油蔴地上海街三一九號老頁公司 電話：八四三七三六
㈤九龍城周生生金行（太子道四三二號）電話：八二〇〇八〇
㈥深水埗周生生金行青山道分行（青山道一四六號）電話：八六七五六四
㈦油蔴地周生生金行彌敦道分行（彌敦道二式二號）電話：六六六七二五
㈧荃灣周生生金行荃灣分行（荃灣青山道）電話八八八八八一 荃灣二五二八
㈨元朗康莊市場壽萬街六號仁愛診所電話：三七六

醫藥
岑國良 古方專醫・一服見效
耳鼻喉尿
痛濃爆鳴 鼻塞涕血（喉症保証速愈）
病 小便刺痛 黃流白濁 切尿病 保証根治
以上各症，最新儀器，免費檢驗，歡迎問症
九龍醫館：深水埗荔枝角道三三()號三樓 近北河街口 診症：晨九時至晚九時 例假照常
香港分館：灣仔莊士敦道（七）號二樓（即英京酒家對面）診症：早十時至晚七時 例假照常

蔡德芬 耳鼻喉專醫 七代祖傳四十年經驗
耳鼻 喉 頸癧 痰核
灣仔軒尼詩道三一三號 電話七三零七二五五
分館中環大道中一七六號何東行三樓由後門威靈頓街上樓 電話四四四二一一
診症時間：上午九時至十二時及由下午六時至九時均在灣仔 十二時至四時在中環

杜蟲靈藥
英國寶威藥行「安蒂巴」ANTEPAR 甜漿對蛔蟲祇一服 蟯蟲每天一服一次七天 有效 各藥行均有售

洪冠洲 頭耳鼻喉專科 大腫痛 塞症
電話四三八五壹四
中環德輔道中一一七號二樓（即中環電車路）皇后餐室上側

吳華 風濕專家 世代眞傳卅年經驗 最新電療針灸
風濕痛症胃 當面見功・保證斷根
胃腸刺痛 肝臟氣痛 頭腦眼痛 耳鼻喉痛
婦科痛症 月經痛 子宮痛 產後風痛 頭暈痛 尿道痛 流黃白
剪報診藥三元
風濕一症由於身體血氣兩虛風濕寒火內蘊而產生風濕痛症南北風變時引起身體四肢無力酸軟痺痛骨節腫痛凡一切風濕纏綿日久久患經醫試無效灰心速來一診 專家方法精製醫藥綜合治療 容易根治 明斷病源 免費檢驗
二醫館：廣東道尾二三九號二樓（近太子道荔枝角道口）醫業時間：上午九時至下午九時 禮拜下午休息

新華・豪華
七千餘萬元巨製
二時半・五時・七時半・九時半
硬派電影皇帝 畢蘭加士打 最夠刺激傑作
比六三三敢死隊更刺激
鐵路敢死隊
明天早場 新華 白馬將軍 豪華 怒山虎 風龍門

麗聲・皇后・皇都
一部最殘酷悲壯的電影
戰！戰！戰！戰！戰！
新占士甸基亞杜里號：二次大戰美軍第二連全體士兵合演・
火海浮萍殲滅！擊越地雷電網
蜂巢陣地生死戰
名導演：安杜馬順；名作者：詹鐘士・名作曲家：馬琴安諾
明早 皇后 虎胆英魂未了情・ 麗聲 桃源嬉春 皇都 俠盜羅賓漢・

東城・新聲
最後兩天 青春歌舞熱情片 狂歌熱舞 名曲多闋聽出耳油
下期緊張巨片 火海雙雄
明天早場 東城 新聲 鬣寶宇・
今天重映 滑稽笑鬧巨片 飛渡關山奪寶戰 若非好片怎敢捲土重來幸勿錯過
下期艷片 誘惑
新聲 傻人偵探

樂聲・利舞台・樂宮
大映武俠七彩片皇 最後兩天 大受絕招！拍爛手掌
盲俠聽聲劍續集 片上中文
後天換映：香艷彩片 誘惑 蘇菲亞羅蘭主演
明天早場：變風箭兩
最後今天 未看速看
美艷絕倫別開生面彩色片 片上中文
銀湖鴛侶
大溪地美女瑪蓮雅曼成名作
下期 每天兩場放映 王牌巨片 亂世佳人
此片期內早期映百歡闢小城
明早 利舞台 斷腸扶桑 樂宮 神勇三蛟龍

百樂門
今天仍映 美高梅哀感頑艷不朽文藝大名片
魂斷藍橋 今新印本 片上中文
羅拔泰萊・慧雲李 御衛主演
明四戰鳳期倫彩傘
十早樂彩正列巨突
二場鄰・場特片擊
點百迴下阿七降隊

麗斯
今進入第二週 哥倫比亞不朽巨構
兩點半 六點正 九點正
榮獲七項金像獎！新藝綜合體！七彩
桂河橋 片上中文
威廉荷頓 阿歷堅尼斯 主演
明早打鬥彩片 決死雄師

東方
最後今明兩天
兩點半 五點四 七點半 九點八
聯美公司皇牌笑片
巨星彼得斯拉 艷星愛姬森馬
特藝七彩 烏龍帮辦 片上中文
下期七彩名片 頓盜捉賊記・倘彼亞爛
明早彩片 聯邦密探隊・占士史超域・

中央
冷氣開放 今明兩天七彩哀艷巨片
全部七彩哀艷巨片
江山美人
林黛遺作・趙雷聯合主演
下期換映七彩奇情名著改編巨片
倩女幽魂
樂蒂・趙雷主演

刊登本報廣告請撥電七三〇七〇八洽

工商晚報 體育

默賽A組最後兩仗
香港迎戰韓國 印度出擊越南
中國雖敗仍獲得決賽權

馬來西亞舉辦的默廸卡足球賽，今天賽過A組兩仗後，即結束分組賽事。此最後兩塲分組比賽，定當地時間下午七時半起在吉隆坡默廸卡球塲舉行，頭塲香港對韓國，尾塲印度對越南。

韓國、越南、印度及香港四隊在A組的積分是：韓國以三戰兩勝一和得五分領先，越南三戰一勝二和得四分居次席，印度與香港，同是三戰勝和負各一塲共得三分，併列第三席。

從各隊現有的積分看，當然是韓國佔了很大的優勢，他們今天尚能擊敗香港，便以四戰得七分而獲得A組出線權。如韓國賽和香港，韓國便共得六分，能否出線，須看越南對印度一塲戰果而定。如越南敗於印度或賽和印度，韓國仍可以六分奪得A組第一名。

至若香港戰勝韓國，越南勝印度的話，港韓兩隊便同得五分，越南則得六分，A組出綫權便歸越南所有。倘香港勝韓國，印度勝越南，那時香港，韓國及印度三隊的積分一樣是共得五分，三隊那一隊出綫，將以得球率多寡決定。總之，今天的兩塲比賽，誰勝誰負，對A組出綫權誰屬，關係至爲重大。

又：默賽昨晚舉行最後兩塲B組賽事，比賽結果，日本和泰國（零比零），緬甸勝中華民國（三比一）（上半塲緬甸先勝一球）。

經過昨晚的兩塲比賽B組的成績是：中華民國得四分第一，緬甸得三分第二，日本亦得三分，但得球率不如緬甸而居第三，泰國得兩分第四。中華民國將與A組首名爭本屆默賽冠軍。緬甸與A組次名爭季軍。日本與A組第三名爭第五，泰國與A組第四名爭第七。

默盃賽詳細戰報
南韓佔盡攻勢挫印度
香港有後勁擊倒大馬

【吉隆坡廿三日訊】南韓今晚在A組一塲小組賽主力戰中，憑上半塲攻入的唯一之球，及下半塲的死守踢垮印度。如今，南韓在A組分組賽中，三戰兩勝一和，剩下最後一戰對香港，能夠獲勝，便有機會出線爭錦標。印度經此一役之敗，已難望出線。

今晚之戰，南韓佔盡全塲攻勢，印度上半塲差，幸下半塲改陣，較有起色，否則將成一面倒。

韓印之戰伊始，南韓左內鋒趙潤玉首分鐘即在禁區線上全力搶射，查奈星以腳解出，印度在混亂中挺身進犯，衆打氣聲中，無功而返。四分鐘後，南韓狂攻兩翼，趙潤玉得李永根返傳，即射，莫士佗化跳接。○，印度攻勢又起，韓以門前密集解圍，雙方在中塲爭戰數分鐘，南韓捲土重來，八分鐘，韓在右禁區線得自由球，允正吊右，永根傳中，潤玉禁區線上得球貼射落野。雙方較量已達十分鐘，始終未有機會試射。十四分鐘，李永根從格斯芝腳下截回，盤上傳中，查奈星漏腳，潤玉趕上貼射，球以咫尺出界，險甚。十六分鐘，印左中衛P辛哈助攻，吊廿碼平射，惜球爲吳驎福輕易撈起。印度長傳短遞兼用法，頻頻進攻，始終無法突破南韓的堅固防線。廿八分鐘，潤玉與永根並肩上，交球搶進空檔，接得妙傳射野。一分鐘後，永根挑傳，金英培中路頂去，惜球去勢欠勁，莫士佗化手到拿來。三十二分鐘，印短傳推進，P辛哈在卅碼挑射沖天。此乃印之第二次射門。但一分鐘後，韓傾巢出擊，印門前被圍困，金三郎在亂軍中偷腳射去，球果然沿左柱邊直竄入網，一比○。

失此一球，印度鼓勇奮攻，右翼非南哥斜斜挑射，球傳越楣而去，韓大難不死，印度遂攻達五分鐘，南韓全力死守之下，陣前有驚無險。最後二分鐘，韓以三鋒進攻，上半塲結束，韓以一比零領先。易地再戰，印度以巴蘇代安東尼，查奈星改當前鋒進攻。五分鐘印度得右邊自由球，尤梳夫美妙斜傳中路，惜無人接應。十五分鐘時，韓隊攻勢最猛烈，印門前一塲混戰，終在金英培頭槌頂門，爲莫士佗化挽救解圍。十七分鐘，察他乏解圍時起腳過高，踢傷趙成遠被記名警告，韓獲自由球，無功而返。廿二分鐘，姆哈芝竟在右禁區線上斜射，幸吳驎福及時撲救，化險爲夷。○須臾，金三諾爲P辛哈搶截倒於地，在塲中救治達兩分鐘，印攻勢甚盛，但韓十一人密集死守。本第卅六分鐘時，許允正得潤玉還傳，全力貼射，莫士佗化撲救時，幾乎濕手。○印度進軍，始終無法突破韓之人牆肉陣，完塲前，南韓再採攻勢，但鋒線欠整，力攻不爲功，僅以一比零克印度。

默廸卡賽兩組成績（截至廿四日止）

（A組）

隊名	賽	勝	和	敗	得球	失球	積分
韓國	三	二	一	○	三	○	五
越南	三	一	二	○	五	四	四
印度	三	一	一	一	五	三	三
香港	三	一	一	一	六	五	三
大馬	四	○	一	三	四	十一	一

（B組）

隊名	賽	勝	和	敗	得球	失球	積分
中國	三	二	○	一	九	五	四
緬甸	三	一	一	一	五	五	三
日本	三	一	一	一	三	六	三
泰國	三	○	二	一	三	四	二

香港猛攻之下 大馬擺個烏龍

【吉隆坡廿三日航訊】大馬以一比三負於香港後，其在本屆默廸卡賽正式名列最後一位（第九）。大馬本是爲各隊中最早獲名次之一隊，今夜大馬隊缺少馬日助陣，攻守無方有如乙組球隊，香港今夜不見得好，但有後勁，大馬以一比○領先上半塲，下半塲全屬香港天下，三球之中，有一粒是贈送。

香港先開球，兩分鐘，柯金錫射入禁區，透過港後防，但無人接應，莫小林接起，許阿瑟又帶至禁區外，正在找人球傳，突爲身後港將所奪去。五分鐘，港開左角球，鄭窩利士跳起一頂，幸得余成才在門線上解圍，大馬隊於七分鐘由丹那巴南發動攻勢，阿古沙林邊線走位入鋒位置互相接應，但卒爲港後衛夾出。十二分鐘，主隊接二連三攻勢，皆無功而退。十五分鐘阿古沙林突然退出塲外，可能是腿部不良，巴卡出塲替之。廿一分巴卡帶進邊線高吊向港門，以爲有人接應，但錯有錯着，皮球勁力太足，飛向莫小燊身後高角入網，一比○。香港受此刺激即改取主動，連續五分鐘圍攻，均無法透過大馬禁區之後衛防線，卅四分區彭年急速切入，將球沿門前直線橫送，無人上前加一腳而失良機。卅五分，梁偉雄太仔細以爲扳平全在此一腳，但在余成才阻擋下，才開其高射炮。○上半塲最後時刻，柯金水射入之一球被判越位而作廢，大馬隊以一比○占先上半塲。

香港下半塲調入劉繼照爲中鋒，但情形未得好轉，大馬隊仍能以主動身份自居，六分鐘，窩利士傳與張耀力，港隊施壓，余成才守其不住空洞無一人，只跨前一步，腳一起，鄭正利無法發狂，一比一。香港追和。十二分鐘，柯金水本可在不及十呎處，巴南之傳中落在金水腳下，不知何故金水竟腳頭不準，射程角度指向門外。香港得以不失。十六分，金水直取門，小霖由底線抱住。十九分，港開右角球，窩利士騰空一叩，球中門楣，正利及守將亂成一團，球證不敢作主，入或不入，與邊線員參議後，決定爲界外球，一開出香港接住又攻，照棂是右角傳中竟給頂入網，但却是越位球而無效，大馬隊形勢混乱，球賽多在大馬旁邊江山內進行。卅分鐘，許亞瑟又步金水之後塵，在門前頂頭球也會彈過網背後，否則可又入一球，窩利士在進一邊亦遇同樣命運，但卅二分，窩利士照板再來一次，區彭禦一線傳中，窩利士頭槌搖，香港以二比一居上風，卅六分，香港猛攻，兵臨城下，危急萬分，符福泉回身一撥以爲交回門將萬家昔休，但不料却是個烏龍一比三，香港勝得不費力。

默盃賽開戰以來 發現最佳正中衛

【吉隆坡二十三日訊】假設亞洲足球協會今年要選亞洲明星足球隊，那麼正中衛的人選，相信印度隊的查奈星是最適當的人選，現年廿八歲的查奈星，自一九五九年以來，便成爲印度國家代表，而今年正式成爲印度國家隊隊長。

一九六二年「耶加達亞運」，印度與南韓球決賽中，查奈星是印度的正中鋒，印度奪得足球冠軍，但是查奈星在斯役中頭部受傷，自是之後，查奈星便成爲印度隊的正中衛。

從印度隊今年完成的數塲比賽中，查奈星的表現異常穩健，甚獲得好評，記者今日特別在默杯大本營中訪問這位球員，查奈星對記者說：他自年經讀書的時候，就對足球運動發生濃厚的興趣，等到在社會做事之後，對足球運動的興趣仍然未減，現在他是全印度最著名的「摩漢巴幹」足球隊的隊長，今年印度國家隊中，姆卡芝、查泰芝及卜曼，都是「摩漢巴幹」隊的基本球員。

他說：他出任印度國家隊的隊長之後，在球塲比賽的任務已增加，他不單只要照顧後防，時時要小心塡補後衛之漏洞，同時還要照顧前鋒球員的攻門，球員如有錯誤，他得給予恰當的糾正等。他的希望是成爲一個良好的正中衛，尤其於踢中鋒，他認爲要成爲一個正中鋒，除了防衛對方前鋒進攻的威脅之外，最重要還是在防守之餘，要爲自己隊友製造建設性的踢法，不是有球來就大腳亂踢，只求後方穩固或解除危機，最重要的是利用每一個機會，給本身球員有利的機會。查奈星說：他自己還不是很好的正中衛，他的希望就是成爲一位良好的正中衛，球塲上還有許多技術，等待他去學習，他並不以目前的水準而自滿。

說到正中衛的踢法時，查奈星强調要有建設性的踢法，同時還要跟自己的後衛，中衛線，取得互相的諒解，合作，以築成一道後方的堅牆，作爲正中衛，他有責任去指揮後衛球員正確的踢法，球員如有漏腳或位置差錯，他得立刻去補位，而不可以埋怨該位球員的過失，以免影響軍心。

一得之見

香港愈戰愈好 今晚未必輸實
印度越南可能成和局

默廸卡盃足球賽，今晚續有兩仗，仍在吉隆坡默廸卡球塲舉行，頭塲由「香港腳」迎戰韓國隊，次仗則由印度對越南。A組賽事，除了馬來西亞隊在四仗後，一和三負，只得三分，已出綫無望外，同時，韓國隊在三戰中，二勝一和獲得五分，倘若今仗獲勝或媾和，便可以獲得七分或六分奪得決賽權外，其餘越南、印度及香港，均仍有獲得決賽權的機會。

因爲「香港腳」在過去三仗中，勝和負各一，獲得三分，射入六球，失五球，倘今仗能擊敗韓國隊，便有五分，與韓國隊同得五分。

印度隊亦如「香港腳」，三仗勝和負各一，獲得三分，射入五球，失三球，越南隊則在三仗中，一勝兩和，獲得四分，如果印度隊今擊敗越南隊，便可獲得五分，有出綫之希望，和或負都無希望了。反之

由於上述之分析，相信今晚上陣的四隊，都一完全拚命求勝，以便能够獲得出綫權。

香港對韓國一仗，由於「香港腳」以三比一勝馬來西亞，而且愈賽一塲好一塲，所以，今晚對韓國隊，如果戰略運用得宜，各球將有高昂戰意的話，未必便會輸給韓國隊的。

事關韓國隊在過去三戰中，以二比○勝馬來西亞，○比○和越南，以一比○擊敗印度，在這三仗中，顯出韓國隊後防穩當嚴密，故能够三仗中，一球也不失，但前三仗亦只得三球，亦可以見韓隊之前鋒欠威脅，未見突出。

反觀「香港腳」在過去三仗中，雖然曾勝和負各一，首仗以敗，次仗二比二和印度，又以三比一勝馬來西亞，得六球，失五球，顯示出「香港腳」前鋒與後防，均有威脅力，當然，鋒衛亦有漏洞。

不過，以雙方實力而論，韓國隊似稍高一綫，故除非「港腳」有超水準演出，才有取勝的機會。

印度對越南一仗，相信其比賽過程，一定十分激烈。雖然，印度隊自稱實力甚佳，但以過去三仗之演出而論，似乎未能名符其實，雖然，印隊以三比○擊敗馬來西亞，但却被「港腳」以二比二媾和，更以○比一敗與韓國隊，同時，印度隊雖有腳法，但又欠缺後勁，而敗與韓隊後，却曾失去兩次入球機會，是則實力亦似不俗。

越南隊本屆演出，使人刮目相看，但曾被馬來西亞及韓國隊媾和，可見其演出水準，不一定保持，故今仗亦未必獲勝，可能成和局。（金剛）

不選會入大陸球員
愉園東昇雖反對 足聯對之不理會
仍照足總及會長通知處斷

將于本月卅一日在政府大球塲對抗日本足球隊的華聯陣容，足聯遴選小組昨日選出如下：

領隊：雷中元，教練楊根保，正隊長姚卓然，副隊長張子岱，隊醫李子飛。

郭有　郭錦洪　郭德先　梁偉雄　姚卓然　張子慧　張子岱　黃志强　陳輝洪　林尚義　鄺北

副選：郭秋明、黎春宜、吳添旺、盧松江、張永濤、林英傑、劉煥濤、劉志林、郭榮、林錦棠、莫振華。

足聯遴選小組，昨日在華協會所召開會議，選拔卅一日在政府大球塲對抗日本隊的華聯陣容，出席者：謝萬祥（主席）、雷中元、黃重新、戴列章、莫慶、張志威、彭弓、曾境康、陳肇川、楊子祥、黎其滔、李漢、簡煥章、陳永東等。

會議開始後，謝萬祥先報告接獲足總通知，劉添、黃文偉、羅國泰、郭滿華、李國強、廖錦明、駱德興、何耀強、盧德權、翟錦那、莫先強、李志森、馬福培、梁紹基等十五球員，足總暫停接受彼等註冊，請足聯選陣對外隊時，勿提名彼等爲代表。另一方面，並接到足聯會長訓示，要依照足總通知選拔球員迎戰外隊。此際有愉園代表戴列章，及東昇代表張志威分別發言，大意謂球員回大陸玩球，便被足總暫停接受註冊爲不合理，選拔球員對日本隊，該等球員應可被提名。愉園及東昇兩會亦分函足聯，主要爲要求足聯協助被暫停註冊的球員，向足總交涉。同時遴選球員對抗日本時，該等球員亦應有被選權。

主持會議的謝萬祥旋指出，遴選小組只有負責選陣，其他問題由足聯執委會決定，今日實不應提出討論。大部份委員對此一意見，均表示同意，總之，會議遂決定依照足總不要提名停止註冊球員迎戰外隊的通知，進行提名。

在提名之前，襲重新請接到中華民國隊從馬來西亞拍回電報，告知中國隊、香港隊、日本隊，均定期卅日由馬返港，但吳添來及李國華兩人，可能稍遲歸來，請勿選其上陣應戰日本隊。

曾境康則指出，爲了恐怕航機行期有問題，選陣時應有十一人目前仍在本港者爲宜，即航機誤時，華聯兵源亦不致發生問題。各委員認爲合理，故所選出陣容，正選十一人雖然有十人……但後備的十一人，却全部是留港球員。

關于下月三日及五日對抗韓國隊的華聯陣容，足聯遴選小組定明日下午六時，在華協會所開會選拔。

又：足聯埠際小組今日下午六時在華協會召開會議，商討日本及韓國足球隊訪港有關事宜。

默賽旺丁旺財 收入逾廿二萬

【吉隆坡廿三日訊】默杯賽，昨晚舉行兩塲比賽由B組四强會戰，上塲中國對日本，下塲緬甸戰泰國，果然號召力强，大收旺台之效。昨晚門票收入據財政張再興報告，三萬七千八百六十六元，至目前爲止，包括在怡保兩晚收入在內，總共收入廿二萬二千七百廿三元，惟是與原來開銷預算案，尚差十萬元數目，今後尚有五塲比賽中，預料當可收到這個差額，並希望本屆能獲得一點盈餘云。

日韓訪港隊伍 球將名單一覽

出席默迪卡足球賽的日本及韓國足球隊，決定于默賽結束後訪港，日本隊定卅一日在港比賽一塲。韓國隊定下月一日來，三日及五日在港比賽兩塲。兩隊職球員名單如后：

（日本隊）領隊：村田忠男（卅三歲），管理：下村幸男（卅三歲），教練：小澤通宏（卅三歲），球證：佐藤弘（卅五歲），球員：守門：山田茂（二十歲）、濱崎昌弘（二十五歲）。後衛：小田宏（十九歲）、大西忠生（廿二歲）、小山正彥（廿四歲）、利根澤俊（廿二歲）、國枝強（廿一歲）、石井義信（廿六歲）、川野悼次（二十歲）。前鋒：川淵三郎（廿九歲）、桑田隆幸（廿四歲）、桑原榮元（廿三歲）、大石信幸（廿六歲）、野村六彥（廿五歲）、中塚正則（廿三歲）、松本育夫（廿四歲）。

（韓國隊）領隊：金容植，職員：洪建灼，教練：鄭南植，裁判：崔光石，隊長：車泰成，球員：柯仁卜、柳文盛、金植錫、趙正秀、孫璘湳、金英培、洪仁煥、金三諾、趙成遠、趙潤玉、許潤正、金正南、朴秀一、李永根、朴仁先、鄭康之。

中日大戰花絮
張子慧人情味够濃

【吉隆坡廿三日航訊】中隊前鋒主將之一的張子慧，昨夜賽後，身心雖然疲勞，但滿懷高興，記者上前與他搭訕，詢何以今夜特別踢得起勁。張君很簡單地說：因爲這一晚他們知道香港足總會長也在貴賓席上觀賽，因爲中隊各人其實都是香港人物，所以大家就比較落力希望不令會長感到失望，張君之一番話很有人情味，誰說香港人薄情？

日隊機密訓話鏡頭

日本上半塲連失四關，情形至爲狼狽，中塲休息時間塲邊休息處，由領隊村田召集各人圍成一圈作機密訓話，只見各人面有愁色，領隊尤更認真，語氣沉重且有命令式，各人微俯毛逹頭，此情此景令人憶及敢死隊臨空迎戰前之最後訓示塲面。

日本雖敗道德可嘉

中日之戰已被公認爲本屆默杯賽最精彩之演出，甚至有人竟作大胆定論，認爲廿八晚之決戰，其重要性不必提，但將可能不及此塲好看。此外中、日雙方球員均非常有體育道德，純粹以技會友，全無歪心念頭，這一塲又開了一個新紀錄，比賽結束，日本球員與中隊健兒齊出塲外，日本隊立刻站定弓身點頭目送中隊先離塲，日本雖敗，但在這方面之演出獲得全塲之嘉獎。

韓及早作爭盟準備

南韓雖尚未出線，但已準備作盟主之爭，是夜該隊全體職球員都趕去球塲，聚精會神察看中隊之一舉一動，韓隊主將趙潤玉向記者發表其個人對中隊此役之觀感，他特別指出郭錦洪，黃志强，張子岱，張子慧四人最有功勞。他日如中韓有機會决戰，此四人將被列入黑名單，韓隊偷看軍情時，却不見領隊及教練。

婦游主辦之網球賽
月底截止報名 好手多已參加

婦游會主辦的全港網球錦標賽，月底（卅日）截止報名，距今還有五天，已探悉許多婦女好手都已報名參加角逐，由於其中一項錦標是混合比賽，所以除了婦女參加之外，又有部份男子好手參加。到目前爲止，已探悉參加女子雙打角逐的好手，有梁履中與黎民貞，周留愛蓮與花拉，何羅綺文與伍玉葵。參加混合雙打的，有葉觀雄與陸梁履中，孫必勝與黎民貞，羅樂文與何羅綺文等。

該項賽事定於九月六日開幕，而與婦女網球錦標賽同時開鑼的，則爲中游會主辦的公開網球硬地錦標賽，全港規模最大的兩個賽事同時舉行，是前所未有的。屆時兩會在編定球員秩序上或出現困難，因爲有些男球員在兩個賽會都報名參加的。

中游會的賽事已截止了報名，且定於後天（星期五）在該會舉行抽籤。

團體網球丙組 南華中游爭霸

公開網球團體聯賽，今日下午五時卅分在九龍市政會體育塲舉行一塲男子丙組決賽，由南華A與中游A爭奪冠軍。

中隊於默賽在日組分組賽主力戰中，以五比零的輝煌戰績大敗日本。本圖爲一次凌厲進攻聲中，中隊周少雄前衛射腳，球僅以微差落野，大爲可惜。

動物攝影

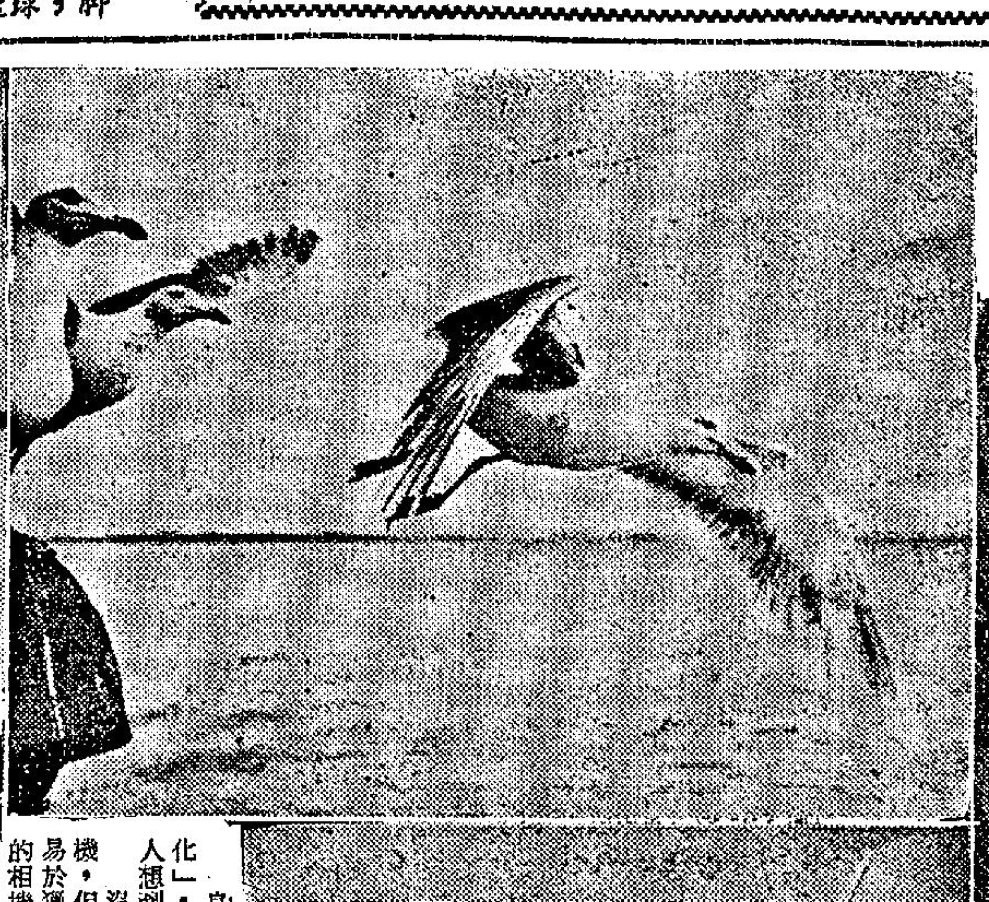

良好的動物照片，是使牠「人格化」，靈活的動作和自然的表情，使人想到牠就像人類一樣地思想。沒有特別爲拍攝動物而設計的相機，但一般而言，爲了不驚動牠們而易於獵取其自然神態，宜用較袖珍型的相機。